VEINTE jugadores en la nómina realista para la próxima temporada y con Amas en opción

Ayer se cumplió el trámite reglamentario de la presentación de la lista de jugadores de los clubs ante la Federación Regional. La Real Sociedad envió la suya, que se completa así:

Jugadores en libertad: Cláurriz, Echarri, Elizondo, Matute y Rivera.

En opción: Amas.

Con contrato renovado o en vigor: Abáselo, Arzac, Arriaga, Astigarraga, Cacho, Ecciza, Fernández, Gastesi, Goicoechea, Irulegui, Lasa, Maiztegui, Martínez, Mendiluce, Ormaechea, Segurola, Urreisti y Zubizarreta.

Completarán esta relación Iguarán, que hasta ayer perteneció al Alavés, y Aranegui, que procede del Eibar.

Los que han renovado su contrato después de un simple contacto con la Directiva y sin poner reparos que hubieran obstaculizado la gestión, han sido estos jugadores: Ecciza, Gastesi, Irulegui, Mendiluce y Zubizarreta. No ha seguido el mismo ejemplo Amas, quien ha señalado una cotización determinada para la firma de su nuevo compromiso, sin que, al parecer, haya intentado limar las diferencias entre su petición y la oferta del club. Por ello sale a opción, porque, como sabe el lector, todo jugador profesional de la categoría nacional queda retenido en cuanto el club al que pertenece considera interesantes sus servicios.

Suponemos que Amas llegará a un acuerdo con la Real Sociedad y que podrá encontrarse junto a sus compañeros cuando el entrenador Galarraga convoque a todos para iniciar su preparación, lo que queda supeditado al próximo pleno federativo, en el que se efectuará el sorteo para el calendario de Liga 1964-65.

Puede que de esta relación haya que eliminar un nombre. Lo suponemos así porque tenemos noticias de que siguen interesándose muchísimo por Goicoechea varios clubs de I División, que pretenden solucionar con el irunés su problema para la defensa de la portería. Esto, naturalmente, se sabrá en fecha inmediata.

I.

Ultima hora

También Amas ha arreglado sus iniciales diferencias con la Real Sociedad. Era de esperar que así sucediera. De esta forma se formalizan todos los contratos, sin que hayan de producirse discusiones, ni menos aún retrasos en la iniciación de los entrenamientos, como sucedió en la temporada que ha finalizado.

Así son veintiuno y no veinte los jugadores que, en principio contará Román Galarraga para preparar el «once» que habrá de enfrentarse desde el comienzo a la responsabilidad de la Liga.

Gimnasia para niños en el At. de San Sebastián

Se pone en conocimiento de todos los padres que deseen inscribir a sus niños de siete a catorce años en las clases de gimnasia infantil, que las mismas empezarán hoy, miércoles, día 1 de julio, de cuatro y media a seis de la tarde. Los detalles e inscripciones, tanto de estas clases como las de natación, pueden realizarse en el Club Atlético de San Sebastián, Paseo de la Concha.

BODAS DE ORO DEL ATLETISMO GUIPUZCOANO

En un pequeño campo de Alza nació en 1914 el atletismo guipuzcoano

La sociedad Jolastokieta y don Manuel Orbea, fueron sus iniciadores

Saben ya nuestros lectores que el atletismo guipuzcoano viene celebrando este año de 1964 sus bodas de oro, dentro de las cuales, además de las pruebas deportivas de categoría nacional e internacional ya celebradas y que aún quedan por celebrar, está prevista también la celebración para los próximos días 4 y 5 de un encuentro triangular de atletismo en Anoeta, entre las mejores representaciones de Castilla, Cataluña y Vasconia, habiéndose invitado también a otros atletas españoles de primerísima categoría, que actuarán, fuera del triangular, en las más espectaculares especialidades.

Se da la circunstancia de que, después de muchos años de ausencia de nuestro "txoko", se encuentra en San Sebastián el verdadero iniciador del atletismo guipuzcoano: don Manuel Orbea.

Don Manuel Orbea y Biardeau es un donostiarra que nació en 1893 y que en sus años mozos quedó contagiado del "virus" del atletismo. Y no sólo se contagió él, sino que contagió a los demás. Y de ello puede dar fe la "dinastía de los Iguarán".

Como decimos, su carrera diplomática le ha tenido muchos años alejado de nuestra ciudad, porque desde que, una vez ingresado en el Cuerpo Diplomático, fue destinado como vicecónsul en Alejandría, en 1920, ha recorrido muchos países en misiones diplomáticas de importancia, principalmente como consejero económico en importantes Embajadas. Así, después de haber desempeñado este cargo en Estocolmo desde 1939 a 1958, fue nombrado también consejero económico en Londres y, últimamente, ministro encargado de Asuntos Económicos en la Embajada española de la capital inglesa, hasta su reciente jubilación en mayo del año pasado.

—¿Ha sido siempre el deporte su afición favorita?

—*Siempre, aunque no la única. Soy también un enamorado de la música clásica.*

Al hablar con don Manuel Orbea es obligado referirnos al nacimiento del atletismo guipuzcoano:

—¿Es cierto que fue usted quien dio vida en Guipúzcoa al atletismo?

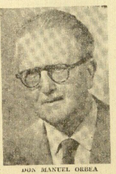

DON MANUEL ORBEA

—*Pues mire usted: en años de principio de siglo, el Sporting de Irún —que muchos años después se fusionó con el Racing para formar el Real Unión— traía atletas franceses para las fiestas de San Marcial a la diminuta campa de Elizacho. Pero se me figura que estas exhibiciones forasteras no dejaron ulteriores frutos. Y que los viejos deportistas iruneses me perdonen si falto a la verdad. Lo cierto es que nosotros (un grupo de amigos) habíamos fundado el Club Jolastokieta. En 1914 poseíamos muy vagas nociones de atletismo. Un hermoso álbum de la Olimpíada de Estocolmo celebrada en 1912, fue nuestro iniciador. Pero no nos faltaban ni afición ni entusiasmo, y así, el 31 de julio de 1914 nació el atletismo guipuzcoano con un festival en el pequeño y rudimentario campo de fútbol que en Alza tenía nuestra sociedad multideportiva Jolastokieta.*

—¿Y ese primer intento llegó a consolidarse?

—*Por fortuna, así fue. Ya estábamos metidos "en el tren" y no era cosa de dejarlo. Los primeros años fueron muy difíciles, como ocurre con todas las cosas nuevas. Las bases técnicas, entonces, eran muy rudimentarias, y sólo en Barcelona se notaba algún intento organizador a escala municipal. Pero seguimos adelante. Precisamente ese mismo año de 1914 y unos meses antes del festival de Alza, aquel gran campeón y deportista recientemente fallecido que fue José Luis Elósegui, había participado en los pomposamente llamados Juegos Olímpicos de Madrid, organizados por el Atletic Club, de donde vino con triunfos, premios y trofeos en cantidad insospechada. La afición fue creciendo rápidamente. Por otra parte, teníamos nuestra publicación atlética "Sporting" y hacíamos nuestros pinitos en la Prensa local.*

Efectivamente, don Manuel Orbea popularizó en la Prensa donostiarra y aun de otras provincias, su seudónimo de "Tack", haciendo una intensa y eficaz campaña en favor del atletismo.

—¿Qué recuerdos conserva de aquella reunión de Alza el 31 de julio de 1914?

—*Recuerdo que Félix Mendizábal ganó los 100 metros en 12 segundos; que Dallières, del Biarritz Olympique, hizo los 1.500 metros en 4' 47"; que José Luis Elósegui venció en los saltos de altura (1'66) y longitud (6'13), etcétera. Y también recuerdo una frase publicada al día siguiente por "El Pueblo Vasco" y que decía: "La Olimpíada de ayer había despertado cierta curiosidad, que no se vio defraudada. Por ello, la consideramos como un preludio para mayores empresas." Las primeras páginas de dicho número estaban acaparadas por la noticia del día: acaba de estallar la Primera Guerra Mundial.*

—¿Qué otros acontecimientos atléticos de importancia se produjeron en los años que pudiéramos llamar fundacionales?

—*Por ejemplo, los primeros Campeonatos de España de Atletismo, que tuvieron lugar en Atocha en 1917.*

—Pero Atocha nunca tuvo pista...

—*Cuando no hay más remedio, hasta la falta de pistas se puede suplir con celo. Eso es lo que hacíamos nosotros. Los amigos de la Real nos cedían gratis el campo para las grandes ocasiones. Atocha —que en 1916 no era el verde y coquetón Atocha actual— era el lujo anual de la grey atlética. Desde el rayar del alba nos dedicábamos a clavarle estacas y a derramar lechada de cal, con la loca pretensión de convertirlo en un White City. Pero la verdad es que lo dejábamos hecho un asco.*

—Tendrían ustedes muchas dificultades...

—*Pues mire usted: si redondeábamos los "corners" con cal, salían dos rectas preciosas en el sentido de la longitud; pero en el de anchura, los corredores tenían que sortear, con oportunos regates, los postes de los goles. Si esbozábamos una especie de elipse, con dos curvas espaciosas que dejasen fuera a los goles, la vuelta no llegaba a 250 metros, que, dicho sea de paso, siempre era mejor que los 125 metros de la Plaza de Toros. Los cien metros había que correrlos en diagonal; es decir, a campo traviesa. Solamente así se respetaba la integridad de las narices del concursante frente al paredón de Múgica. Del 110 metros vallas no se hablaba todavía.*

—¿Los éxitos más notables de los atletas guipuzcoanos de aquellas épocas?

—*En 1917, Mendizábal corría ya los 100 metros en 11" 2/5; José Luis Elósegui saltaba 1'735 en altura, 6'13 en longitud y 2'98 en pértiga. Buenaventura Elizondo lanzaba el disco a 35'10 metros, y la jabalina, a 43'40, y los progresos eran constantes, porque dos años más tarde Elizondo llegaba en disco a los 37'50, Mendizábal corría los 100 metros en 11" 1.5, mientras Miguel García corría los 400 metros en 51 segundos. Todos iban a más, a pesar de continuar la falta de instalaciones y las dificultades técnicas.*

—¿Y en cross?

—*La victoria mayor que recuerdo, que levantó en vilo a todos los guipuzcoanos, fue la conseguida en 1918 en San Cugat de Barcelona en el IV Cross Nacional, celebrado en el IV Cross Nacional. Nuestro equipo, preparado por Adrián Bernioiles, lo ganó todo: La Copa del Rey, por Víctor Errausquin, de la Gimnástica de Ulía, y el Trofeo Federal Copa Foronda, con Errausquin, Bolumburu, Escudero, Asensio Iradi y Muguerza. Los vencedores fueron recibidos apoteósicamente a su llegada a San Sebastián, a los acordes de dos bandas de música. Hubo en su honor un banquete popular —a cinco pesetas por plaza— y el Aero Club regaló los puros. Hubo más de trescientos comensales. A la hora de los brindis hablaron don Gabriel María de Laffitte, que era a la sazón alcalde de San Sebastián y presidente de la Federación Atlética Guipuzcoana, y el gobernador militar, general Martínez Anido.*

—¿Fueron también ustedes quienes crearon la Federación Atlética Guipuzcoana?

—*El 11 de marzo de 1916 tuve una reunión en el Fortuna con los delegados de los clubs donostiarras para formar un organismo provisional, que fue la Federación Atlética Donostiarra, cuyo primer presidente fue el doctor don Julio Maeso. En sucesivas reuniones, y ya en junio del mismo año, se fundó la F. A. G., en la que estaban integrados trece clubs donostiarras y cuatro de la provincia. Don Julio Maeso pasó a ser presidente de la F. A. G., sustituyéndole al año siguiente don Gabriel María de Laffitte?*

—¿Satisfecho de poder asistir al cincuentenario de su obra?

—*Fue obra de todos, y esto es lo importante. ¡Lástima que por ley de vida no estén con nosotros, en estos momentos de júbilo, todos aquellos grandes caballeros y entusiastas del atletismo de nuestros primeros años!*

FARTLEG.

Revolucionaria progresión en velocidad en este sensacional año olímpico

En atletismo, como en todos los demás campos, concurren en la consecución de la marca, además de una serie de factores base, como puede ser la forma, las condiciones meteorológicas, calidad del instrumental, concurre un conjunto de factores que denominamos psicológicos. La moral, los incentivos que la marca sea considerada corriente en el medio atlético en que se practica o que se considere excepcional, lo cual puede dar lugar en el atleta a una consideración de la inaccesibilidad de la marca que pretende, la superación a que puede dar lugar una fuerte competencia, el conocimiento de sí mismo procurando el autodominio y el relajamiento muscular, etcétera... Una manifestación de todos estos factores es el medio atlético en el año de los Juegos Olímpicos.

El mayor número de practicantes, la tenacidad en el entrenamiento y en la competición; la competencia en toda su intensidad, porfiando unos por la participación en la Olimpiada, otros que forman el grupo de los colosos del estadio, piensen en una medalla olímpica, y otros, finalmente, contagiados de este sentimiento de superación.

Y este año, siguiendo la tradición, cuando todavía la temporada no está mediada, se ha logrado un conjunto tal de marcas que hace suponer que este año va a ser realidad una subida muy enérgica hasta ese techo, que cada día parece más alto, en donde ya no se pueden esperar progresos, porque se ha llegado al límite humano, que en buena lógica (crecimiento de población, países vírgenes en atletismo, nuevas técnicas, métodos de alimentación y construcción de pistas, además de las tendencias al fortalecimiento de las razas) está todavía muy lejos.

Como fiel reflejo de lo que afirmo, brindo a los lectores estos cuadros comparativos, señalándoles que el potente Hayes en 100 y ese maravilloso corredor en curva que es Carr para el 200, son los favoritos indiscutibles en Tokio. Hayes ha corrido hasta ahora una sola vez en 100 metros.

100 METROS

1963		1964 (Hasta 25-VI)	
Herrera (Ven.)	10" 2	Isyma (Japón)	10" 1
Zielinski (Pol.)	10" 2	Jerome (Canadá)	10" 1
Hayes (EE. UU.)	10" 2	Roberts (Trinidad)	10" 1
Cleary (Aust.)	10" 3	Jackson (EE. UU.)	10" 1
Malang (Sen.)	10" 3	Figuerola (Cuba)	10" 1
Adams (EE. UU.)	10" 3	Stebbins (EE. UU.)	10" 2
Kone (Costa Iv.)	10" 3	Carr (EE. UU.)	10" 2
Figuerola (Cuba)	10" 3	Jhonsson (Bahamas)	10" 2
Schumman (Al.)	10" 3	Newman (EE. UU.)	10" 2
Zuvob (U.R.S.S.)	10" 3	Hayes (EE. UU.)	10" 2

200 METROS (Los de 220 y. (201,16) se disminuyen en una décima)

1963		1964 (Hasta 25-VI)	
Carr (EE. UU.)	20" 2	Carr (EE. UU.)	20" 1
Hayes (EE. UU.)	20" 4	Drayton (EE. UU.)	20" 4
Plummer (EE. UU.)	20" 5	Hayes (EE. UU.)	20" 4
Questad (EE. UU.)	20" 5	Ottolina (It.)	20" 4
Bouchaib (Mar.)	20" 7	Stebbins (EE. UU.)	20" 5
Cortese (EE. UU.)	20" 7	Rivers (EE. UU.)	20" 5
Delecour (Fr.)	20" 7	Young (EE. UU.)	20" 5
Drayton (EE. UU.)	20" 7	Roberts (Trinidad)	20" 5
Hebaut (Al.)	20" 7	Ragsdale (EE. UU.)	20" 6
Adams (EE. UU.)	20" 7	Plummer (EE. UU.)	20" 7

CAMPOS ECHEVERRIA.

Sigue sin aparecer la nadadora SULLIVAN

Nueva Yor, 30.—El servicio de guardacostas ha suspendido hoy la búsqueda de la nadadora "marathoniana", Britt Sullivan, desaparecida en la noche del domingo en aguas atlánticas, plagada de tiburones frente a Long Island.

Un miembro del servicio ha declarado que no parece probable que fuera atacada por los escualos, aun cuando tampoco puede desecharse tal posibilidad.

Una búsqueda final ha sido realizada al amanecer por un avión anfibio, que regresó a su base después de dos horas de vuelo sin encontrar rastro alguno de la nadadora.

Britt Sullivan tiene 29 años de edad e intentaba cruzar a nado el Atlántico hasta Europa.

☆ Donde no haya paso
★ con semáforo o guardia,
☆ cruce por los pasos marcados.

TEATRO PRINCIPAL

Hoy, miércoles, 7,30 y 11, ¡¡ACONTECIMIENTO!!

COLSADA

Ofrece al público de San Sebastián la sensacional reaparición de su

Gran Compañía de Revistas

con la supervedette

FINITA RUFETT

el cómico supersónico

LUIS CUENCA

y el graciosísimo

PEDRO PEÑA

ESTRENO

de la divertida revista de Giménez Allen y Maestro Laurentis

"¡MUJERES ARTIFICIALES!"

ESTRENO DE CARCAJADAS

BALLET ESPACIAL DANCER'S

MODELOS - TIPLES - LAS ALEGRES CHICAS DE COLSADA

(Mayores de 18 años)

NOTA. - Reserva de localidades para todos los días llamando al teléfono 16145