A 3458

Sección: P. C. La Puerta, c. 1362-6

280 - Floresta

1512/00/00, 1517/00/00

SANCHA DE OLAZABAL, VIUDA DE MARTINEZ DE DURANGO, Y SU HIJO JUAN BONO DE DURANGO, PROPIETARIOS DEL MOLINO DE LA HERRERA, CONTRA ALONSO TORRES Y SU MUGER PINARA DE TRUXIL POR LA CONSTRUCCION DE UN MOLINO EN EL LUGAR LLAMADO ARGALLO JUNTA A LA CASA DE LA FLORESTA.

Secc. 1, Pleitos civiles. F, FENECIDOS. Escribanía La Puerta.

C 1362/6-L 275

CIVILES N.º
1862-6
CERTA

+ a mi de [illegible] de [illegible]
[illegible]

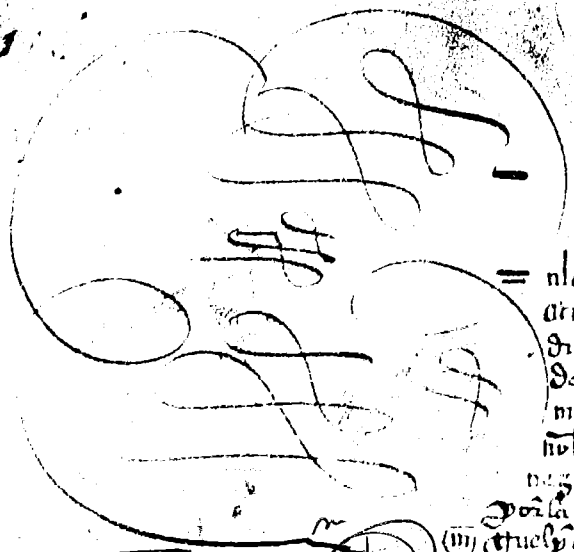

En la villa de sansabastian que es en la noble
e muy leal provinçia de guipuzcoa / a quinze
dias del mes de otubre año del nas çimi
del nro señor e salvador ihu xpo de
mill e quinientos e doze años ante el muy
noble señor licenciado Rodrigo velanu
nez de avila corregidor de esta dicha provinçia
por la reyna nra señora en presençia de mi
(iii) guelpo de ydiaçays tesmano de çamara de la rey
na nra señora e su notario publico en la su corte e en todos los sus rey
nos e señorios e de la audiençia del dho señor corregidor por martin pe
de ydiaçays tesmano prinçipal della e testigos de yuso tesçpos pareçio
presente alonso de corres vº de la dicha villa por sy e en nonbre de pinana
de trusyl su muger e luego el dho alonso de corres por sy e en el dho nonbre
mostro e presento ante el dho señor corregidor e le fizo a mi el dho tesmano un
tesçpo de razones a yo thenor e se este que se sigue

PINANA DE GASYL

noble e muy virtuoso señor licenciado Rodrigo velanunez de avila corregidor de esta
noble e leal provinçia de guipuzcoa por la reyna nra señora alonso de corres
por mi e en nonbre de pinana de trusyl mi muger e como su pr e conjunta
persona e como mejor de dr puedo digo que lo pr descoriaça en nonbre e como pr
que dixo ser doña sancha de colaçabal viuda e de juan bono de durango
el muy çofizo çerca de nunçiaçion e vedamiento de nueva obra a maestre miguel
de sandra que ay e a otros çenteros e obreros diz que en la presa en el lugar
llamado argallo que diz que el de vaxo la casa e caseria de la floresta que
mira e de la dha mi muger deziendo que hera pu e notorio que los dhos sus partes
tenian el molino llamado de la herrera que esta en fin e casy en cabo de la
agoa donde la dha presa se faze debaxo della e que los dhos sus partes e
sus antepasados de tpo ynmemorial a esta parte la tubieron corriente e
molienta con la dha agoa que con la dha presa estancaba e con la otra agoa lla
mado un salo que por sy e por sy estancando e represando las dhas agoas
con la dha presa e nuevo hedifiçio non pudieran gozar del dho su molino
ni a la moleria en berano ni en yvierno sino las vezes que el dho alonso
de corres que se estancando e represando las dhas agoas e que el molino de
los dhos sus partes se destruyria por la dha obra que se fazia que su perjuy
zio e destruyçion del dho su hedifiçio antiguo e que le fazia de nunçiaçion
de nueva obra forjatus lapili e les requeria que no labrasen en el dho he
difiçio e obra nueva de presa con çerças que testaçiones e comynaçiones
e testimonio que pidia de los modulos e forma e medida de la dha obra como

LOPE DE ESCORIAÇA

PL. CIVILES N.º 4
1362-6
LA PUERTA

NUNCIACION

DENUNCIACION

SOCIA

SOCIA

ASIERTA

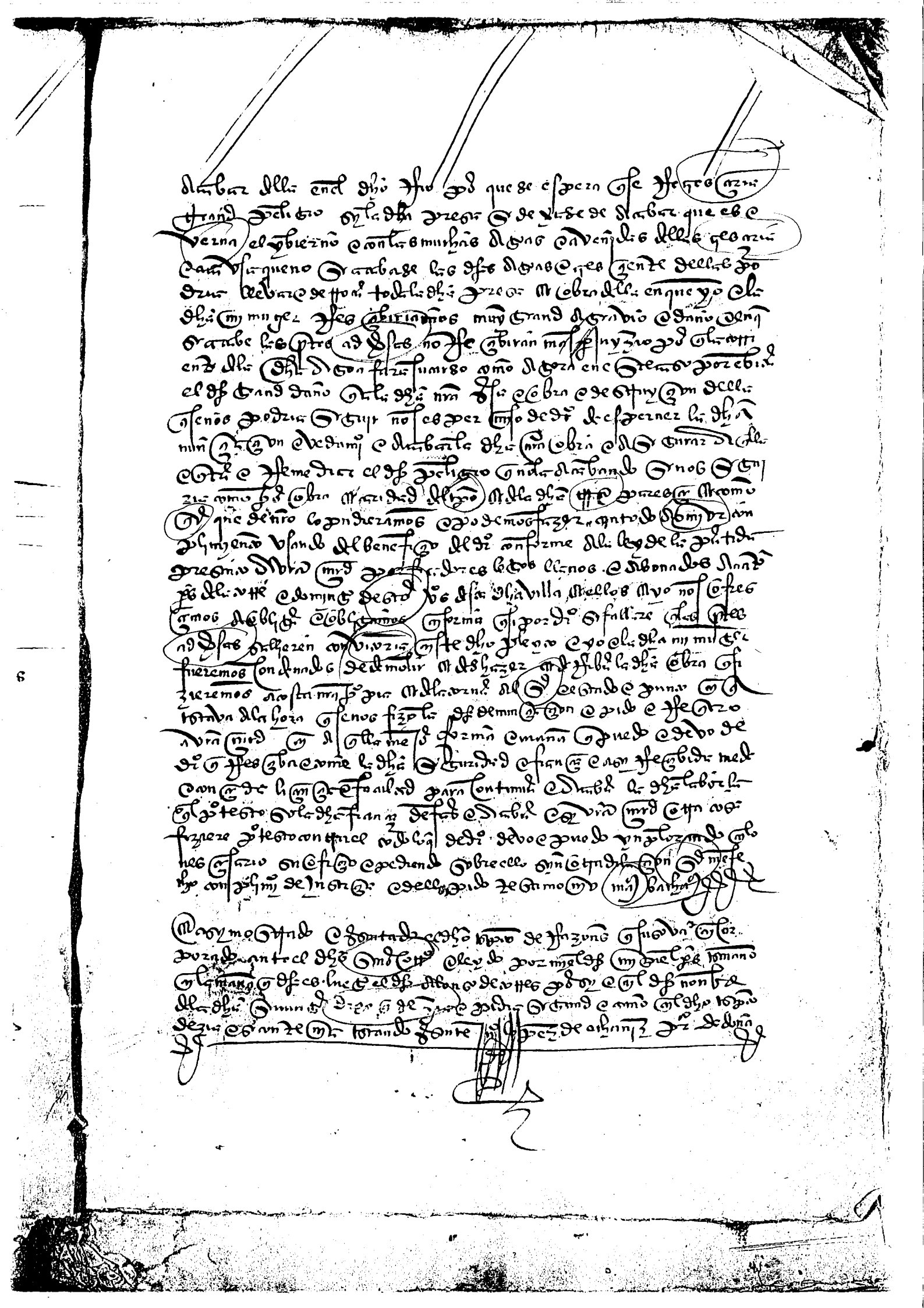

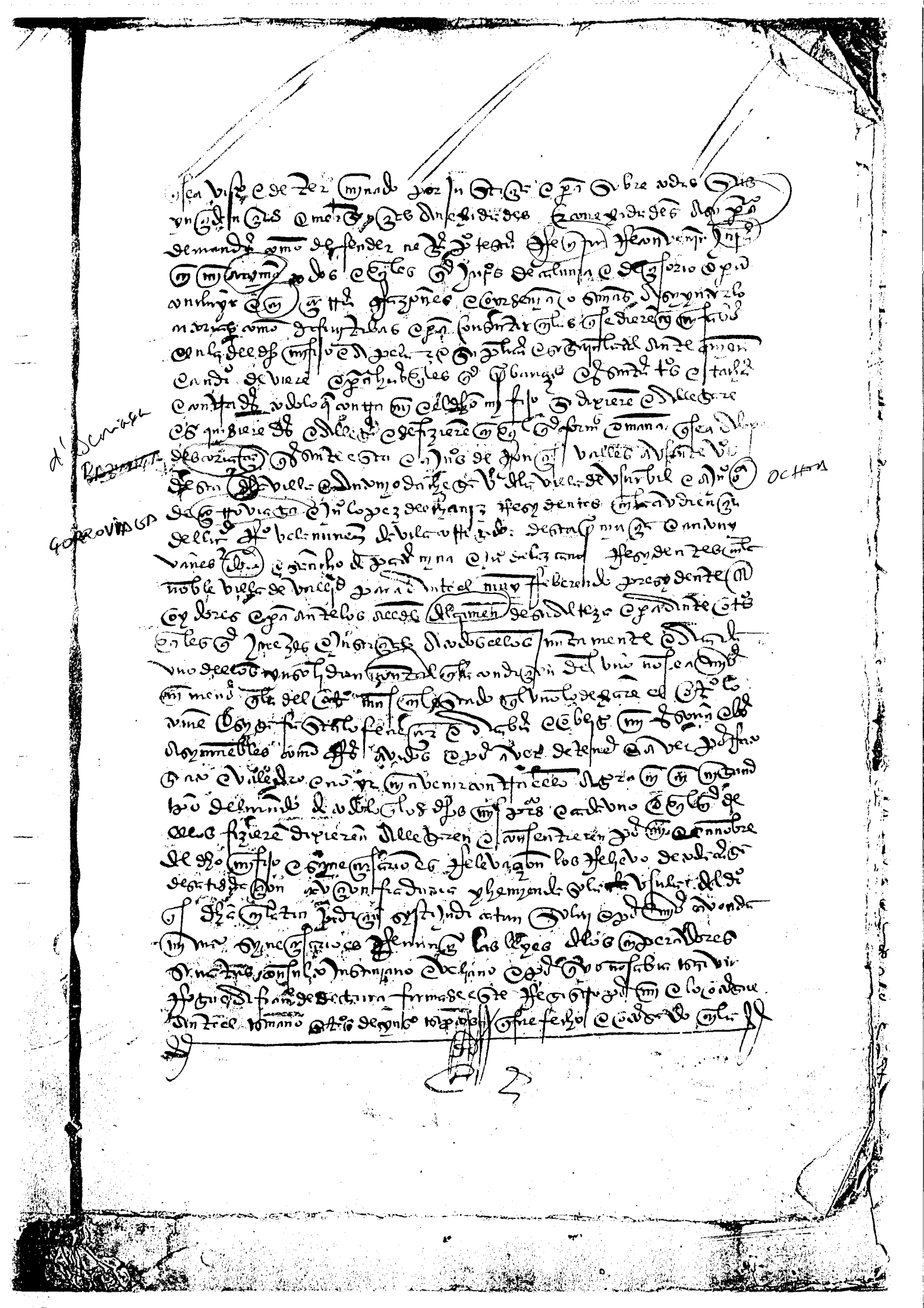

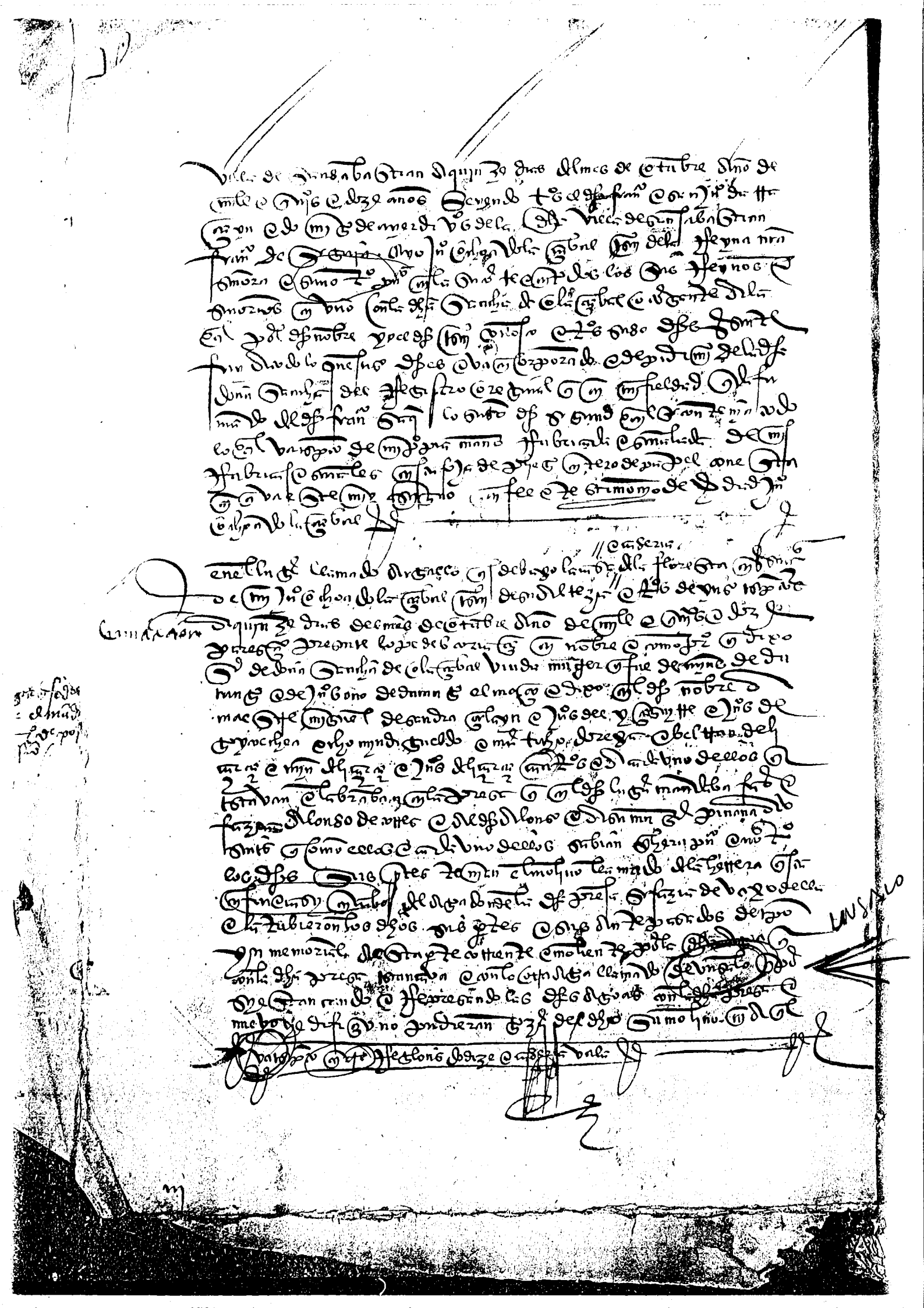

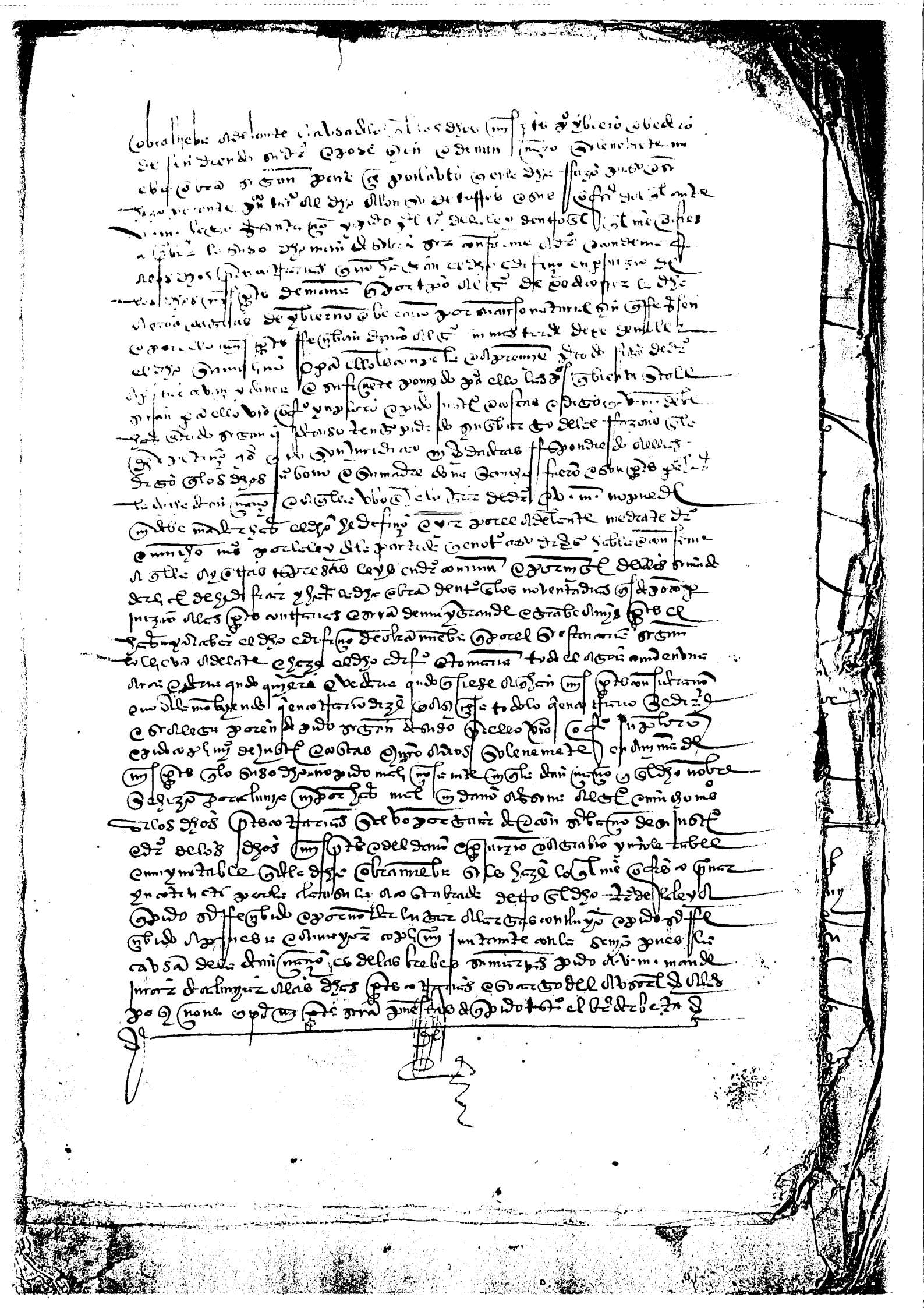

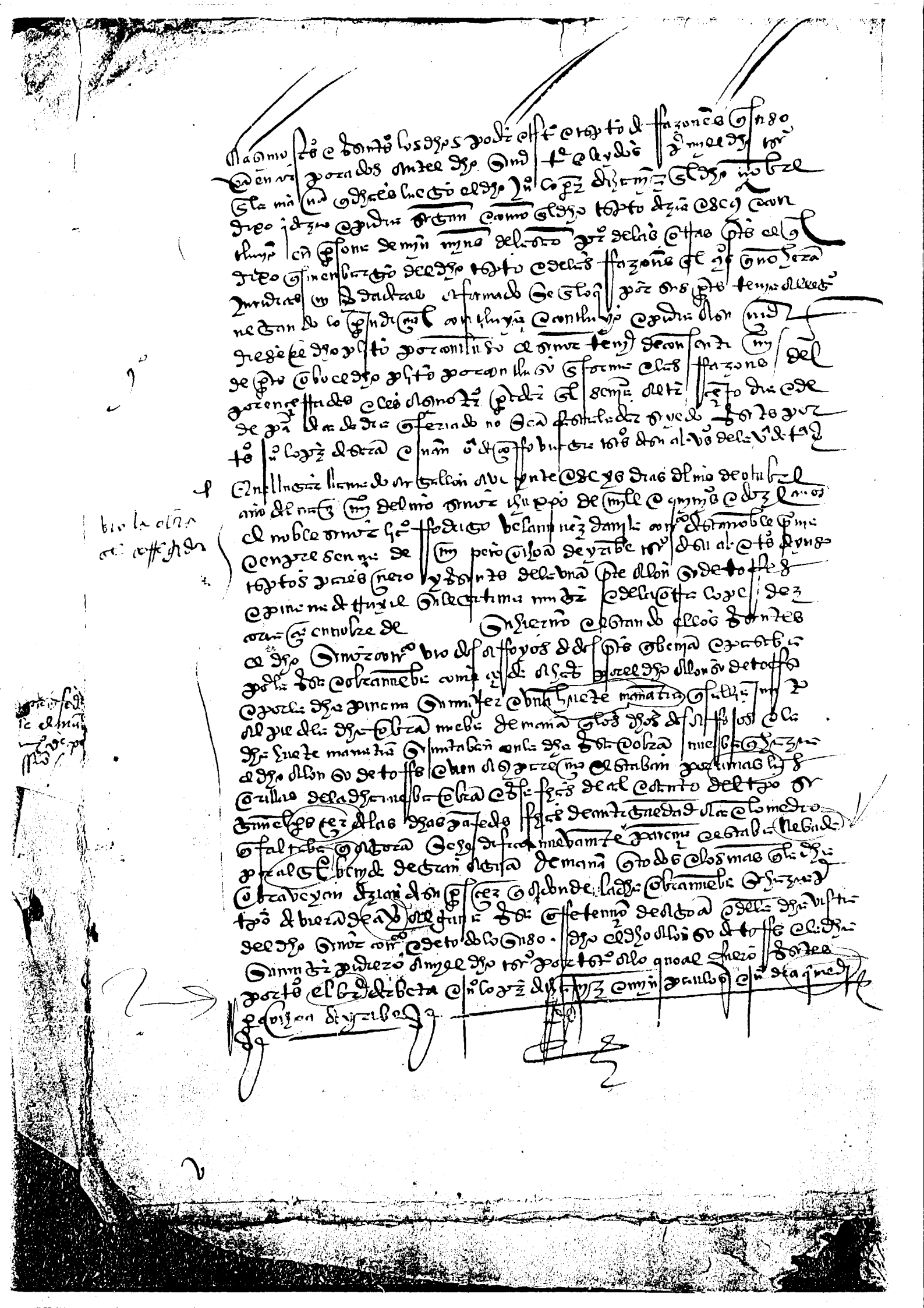

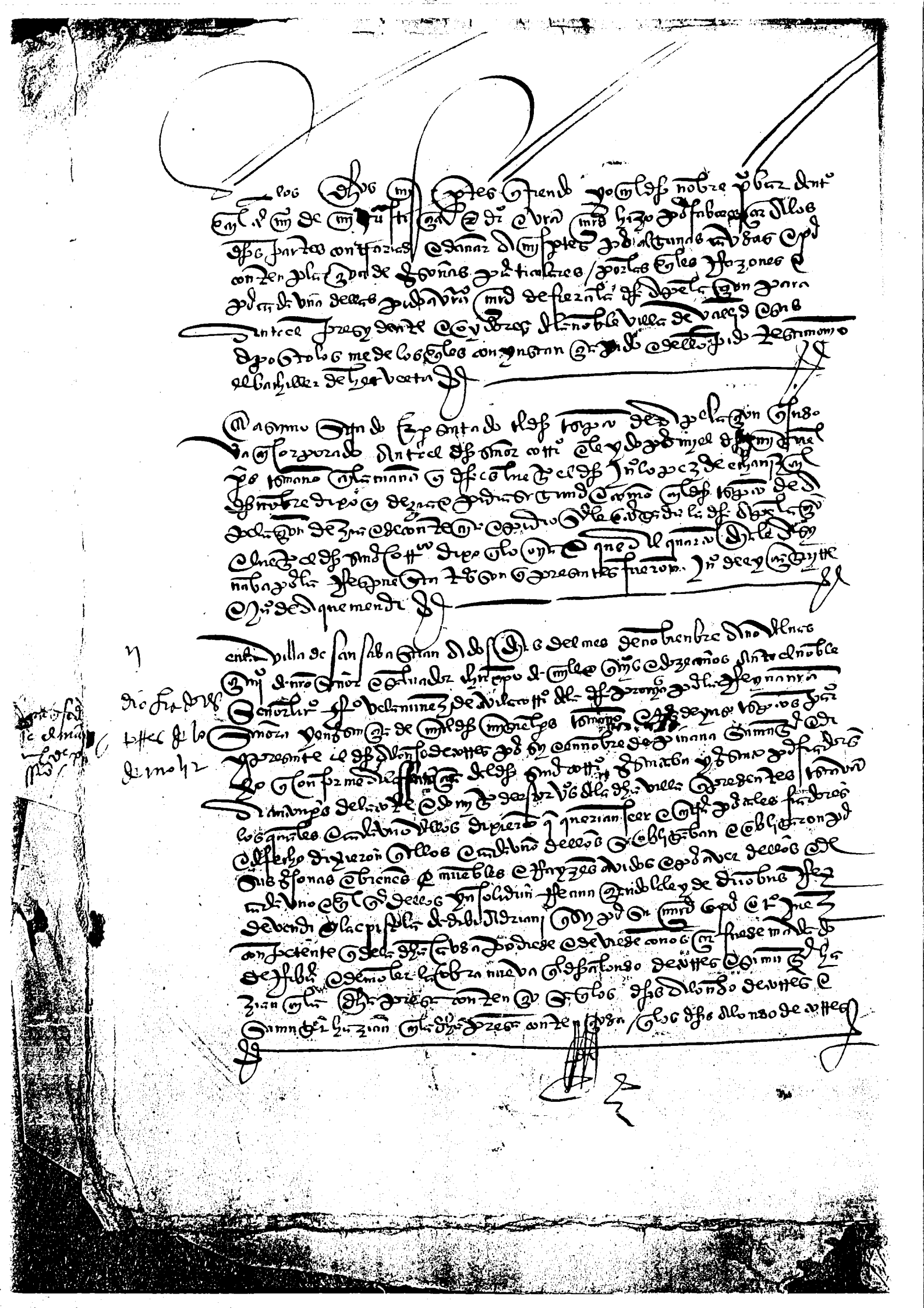

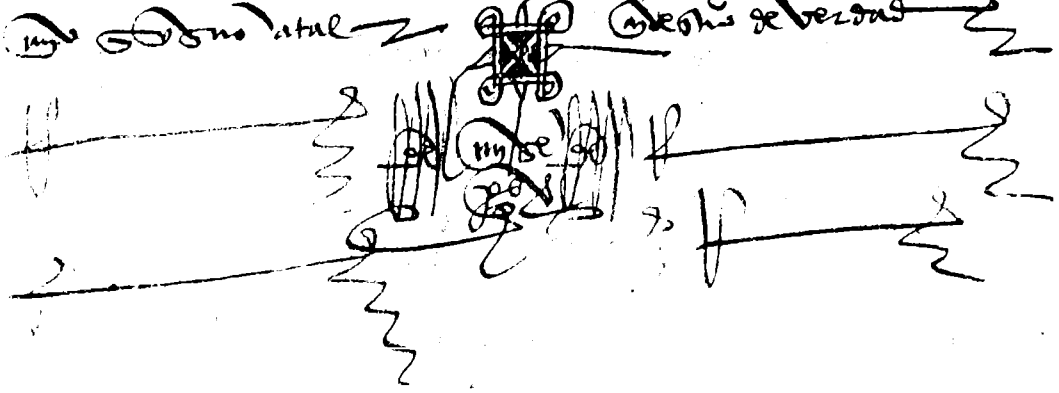

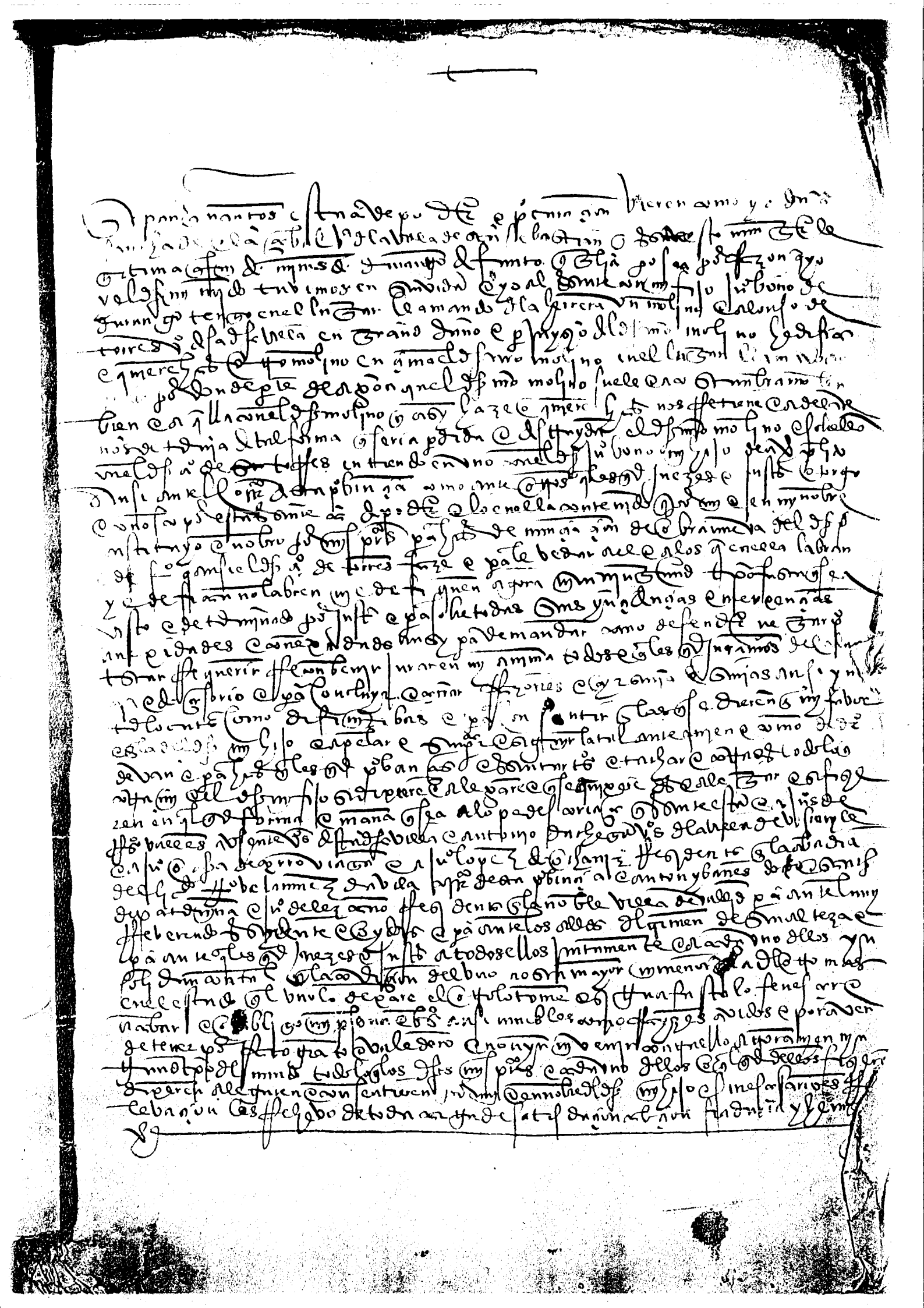

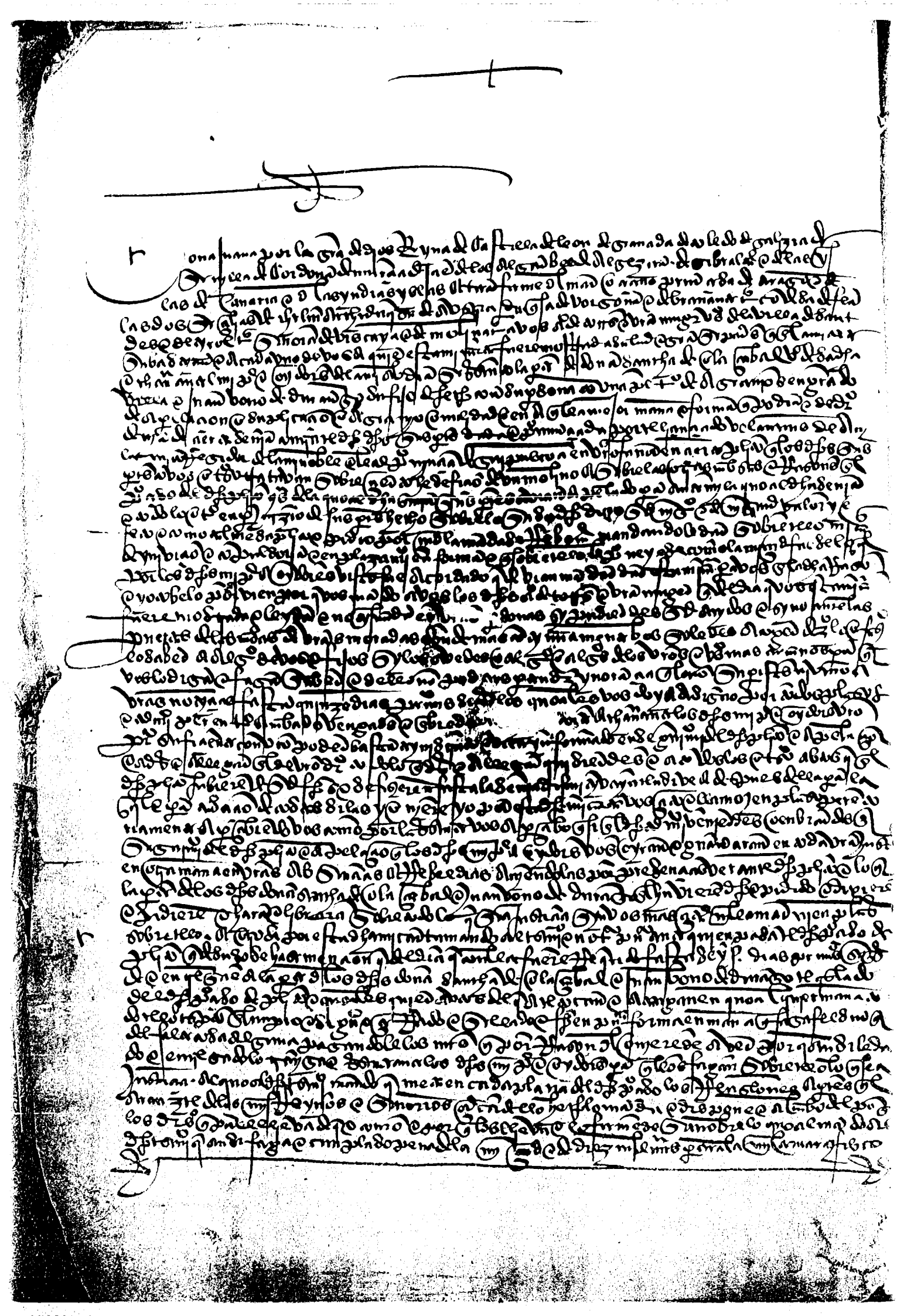

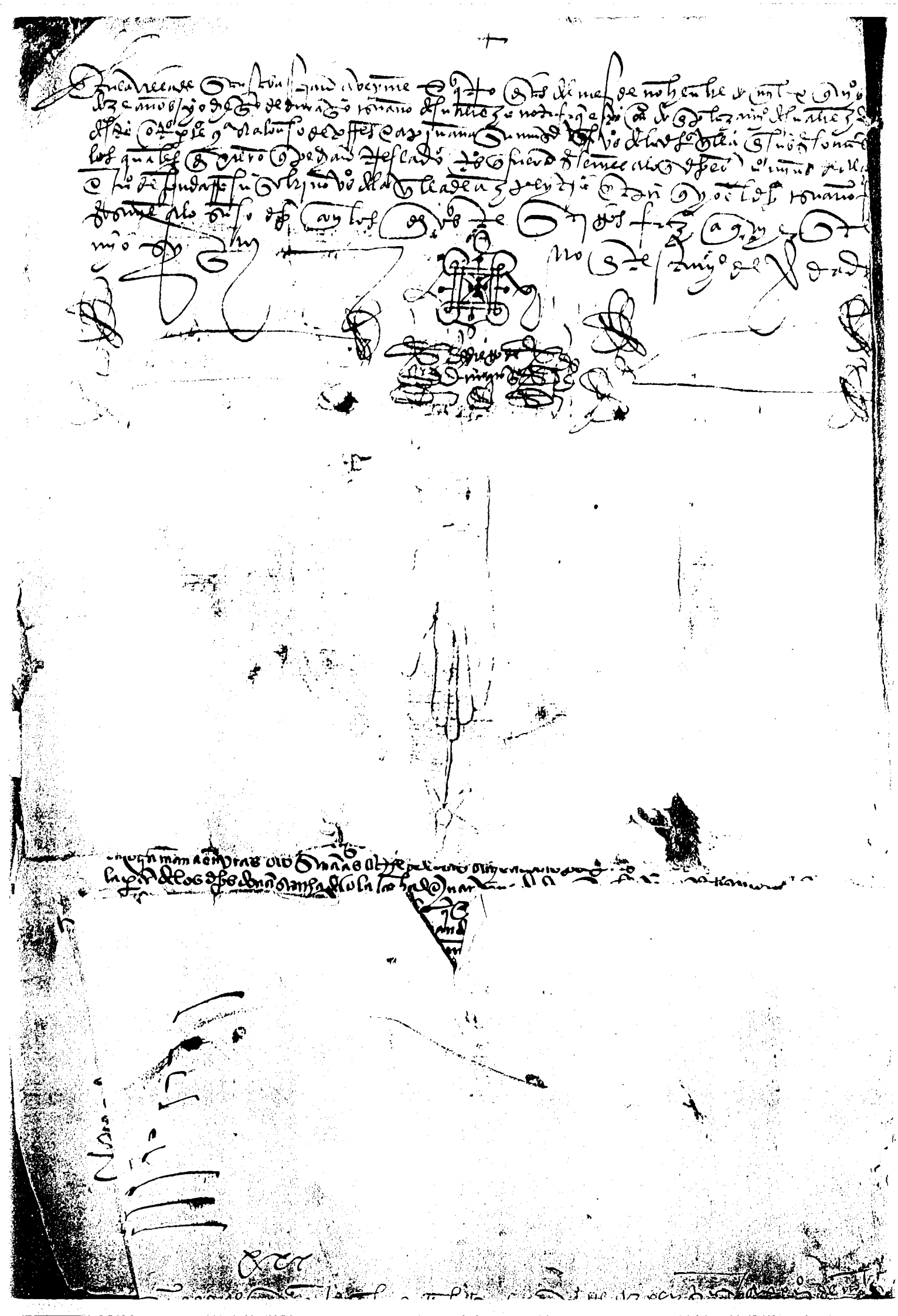

[illegible]

[illegible]

[illegible]

[illegible]

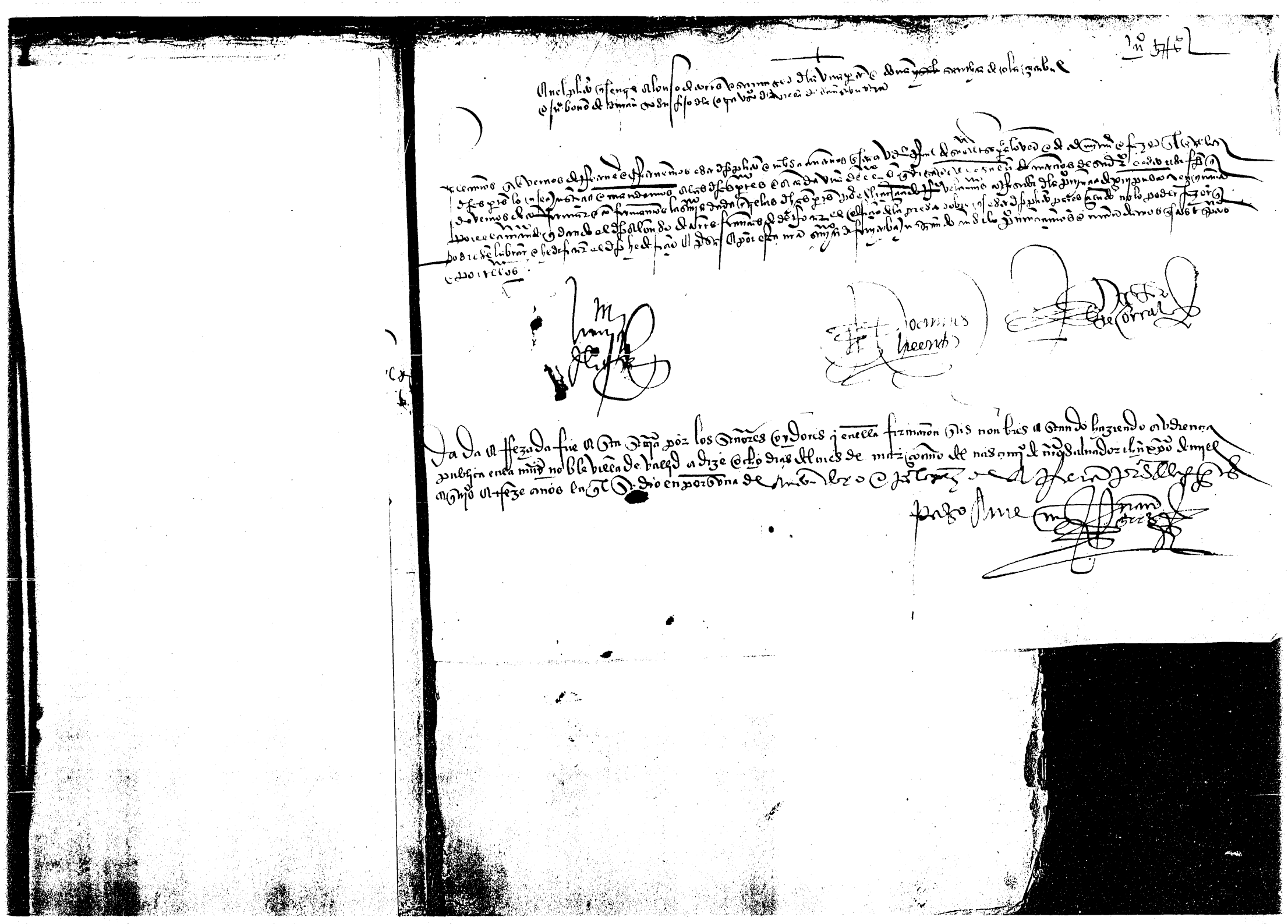

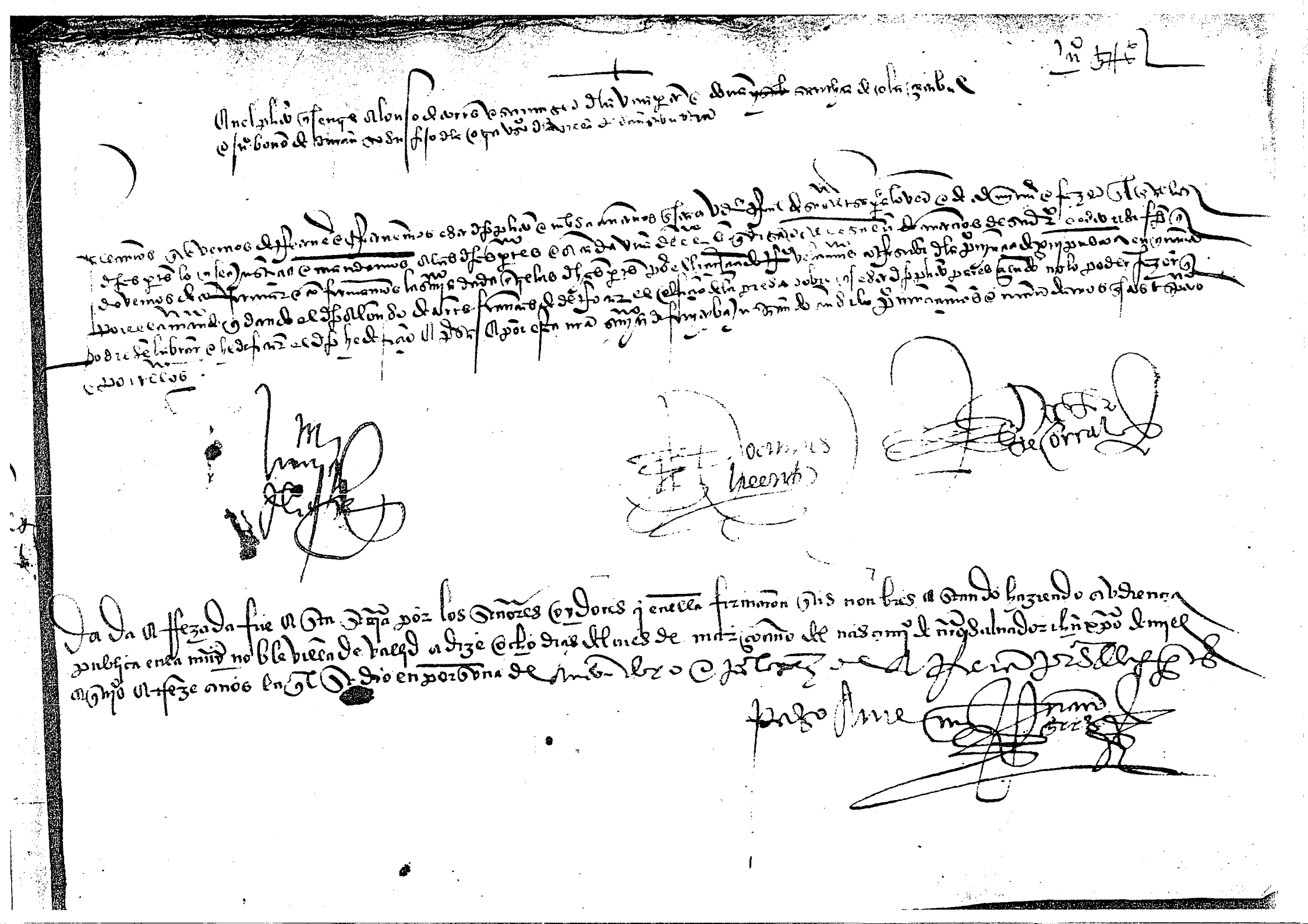

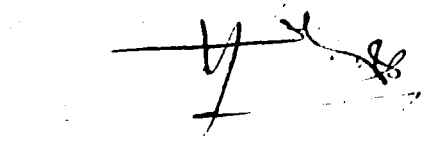

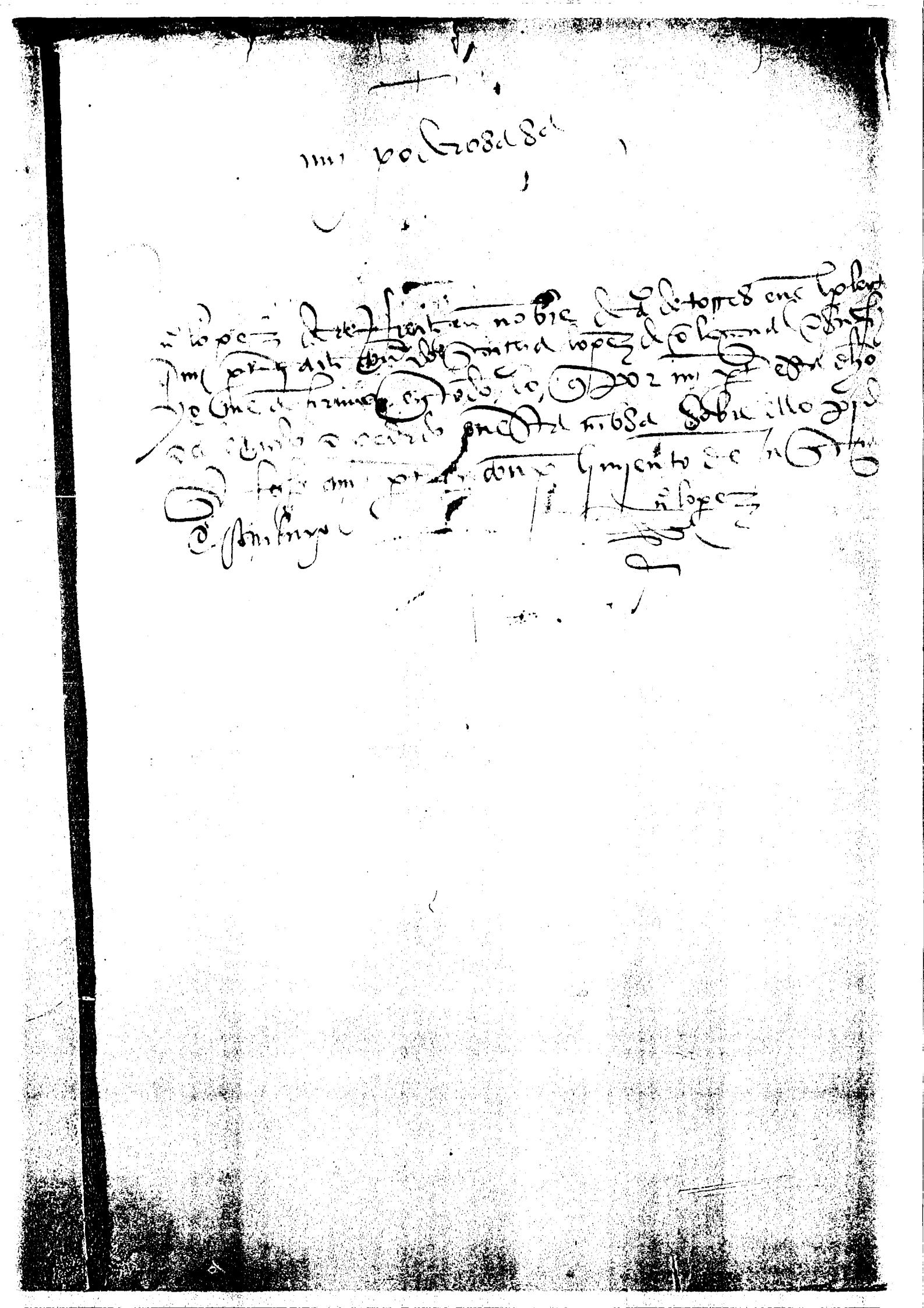

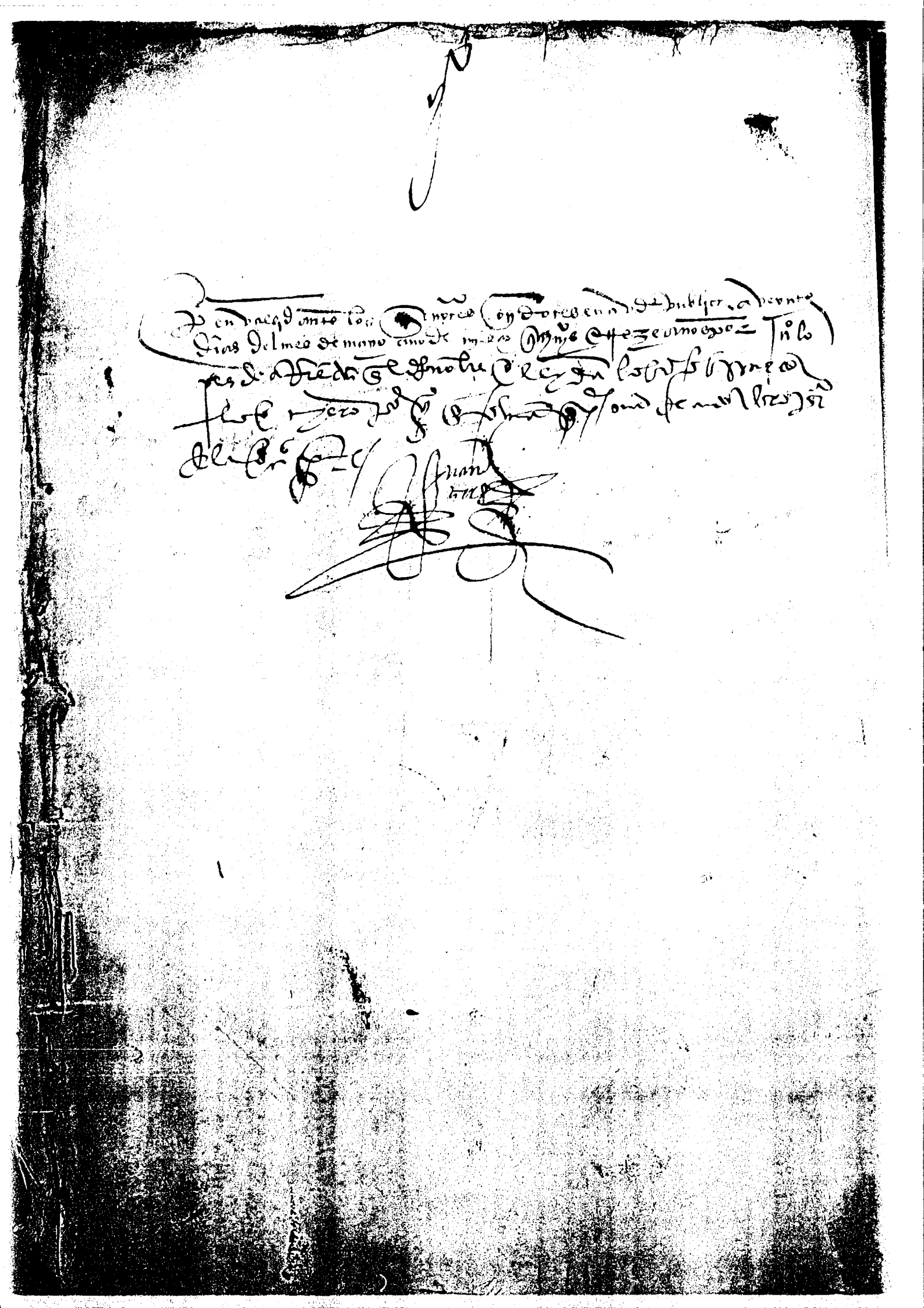

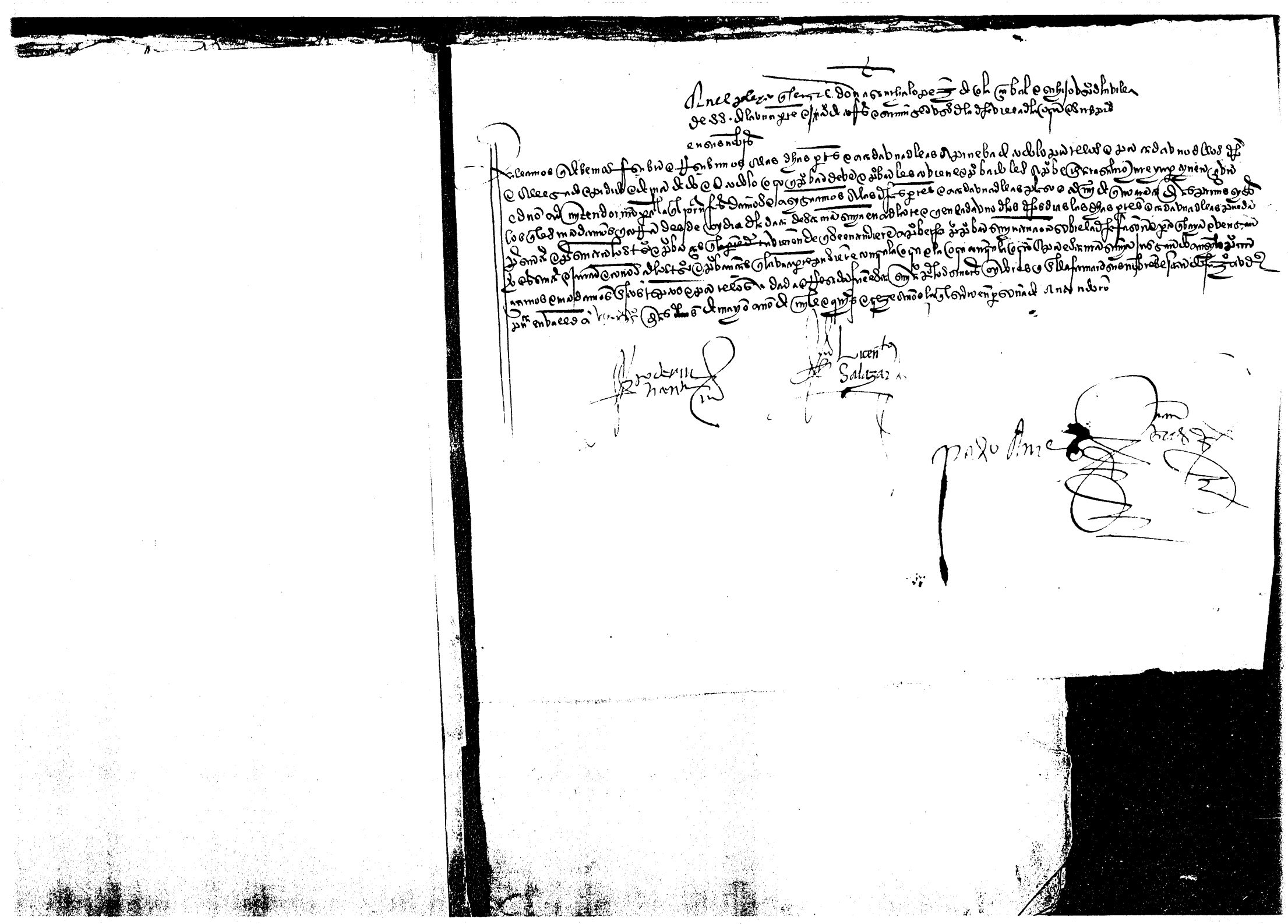

Ante lxxx dias

Pasó ante los señores oydores en la vª de Juan
a treynta y un dias del mes de mayo año de mill e quinientos
e treze años vd Juº lopez de la Rieta que el dicho
nombre e leyda los dichos señores pronunciaron
le ceter mi acompli mrs de cochenta dias
los quales mandaron que corresponden de el dia
de la sentencia de prueba

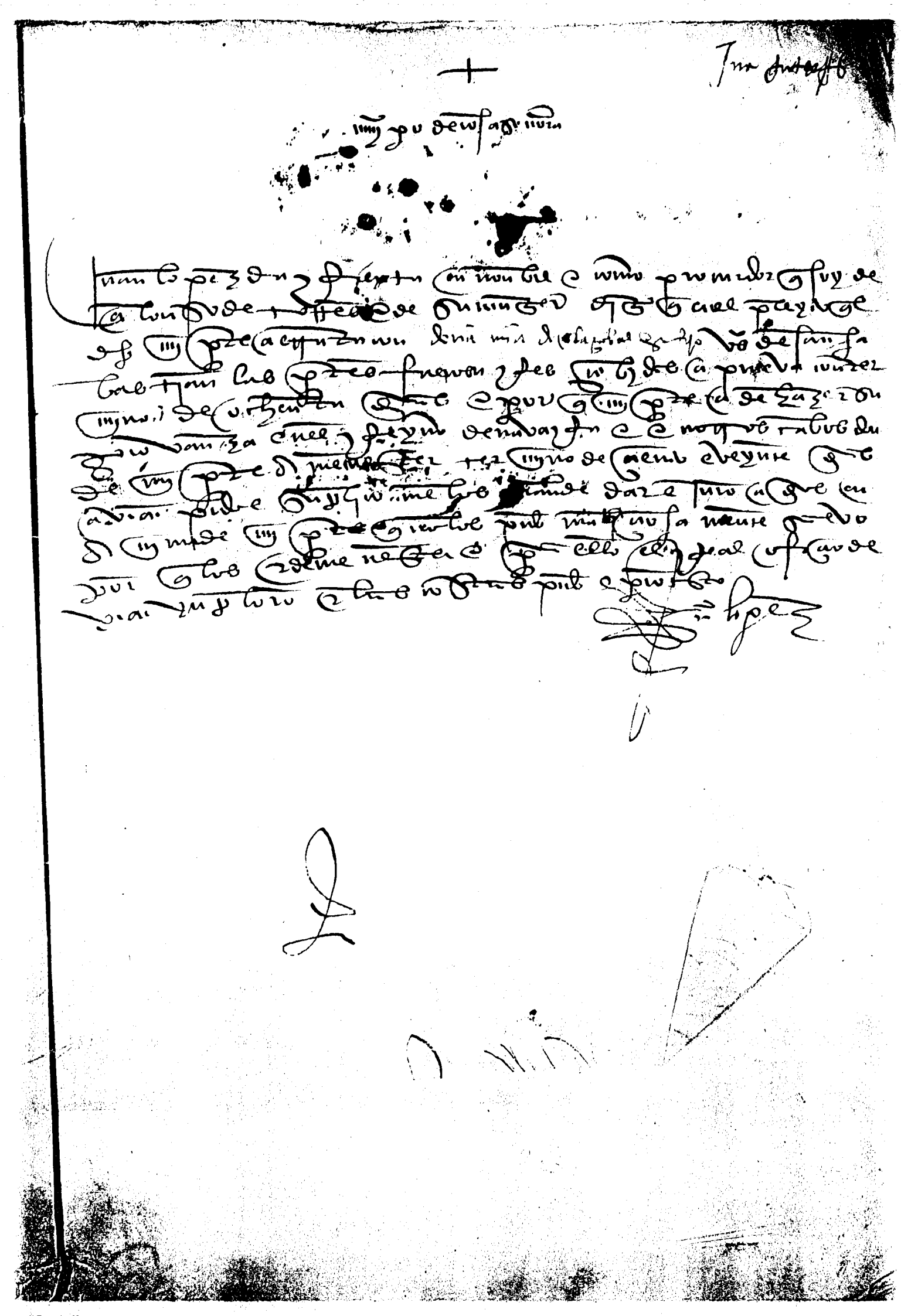

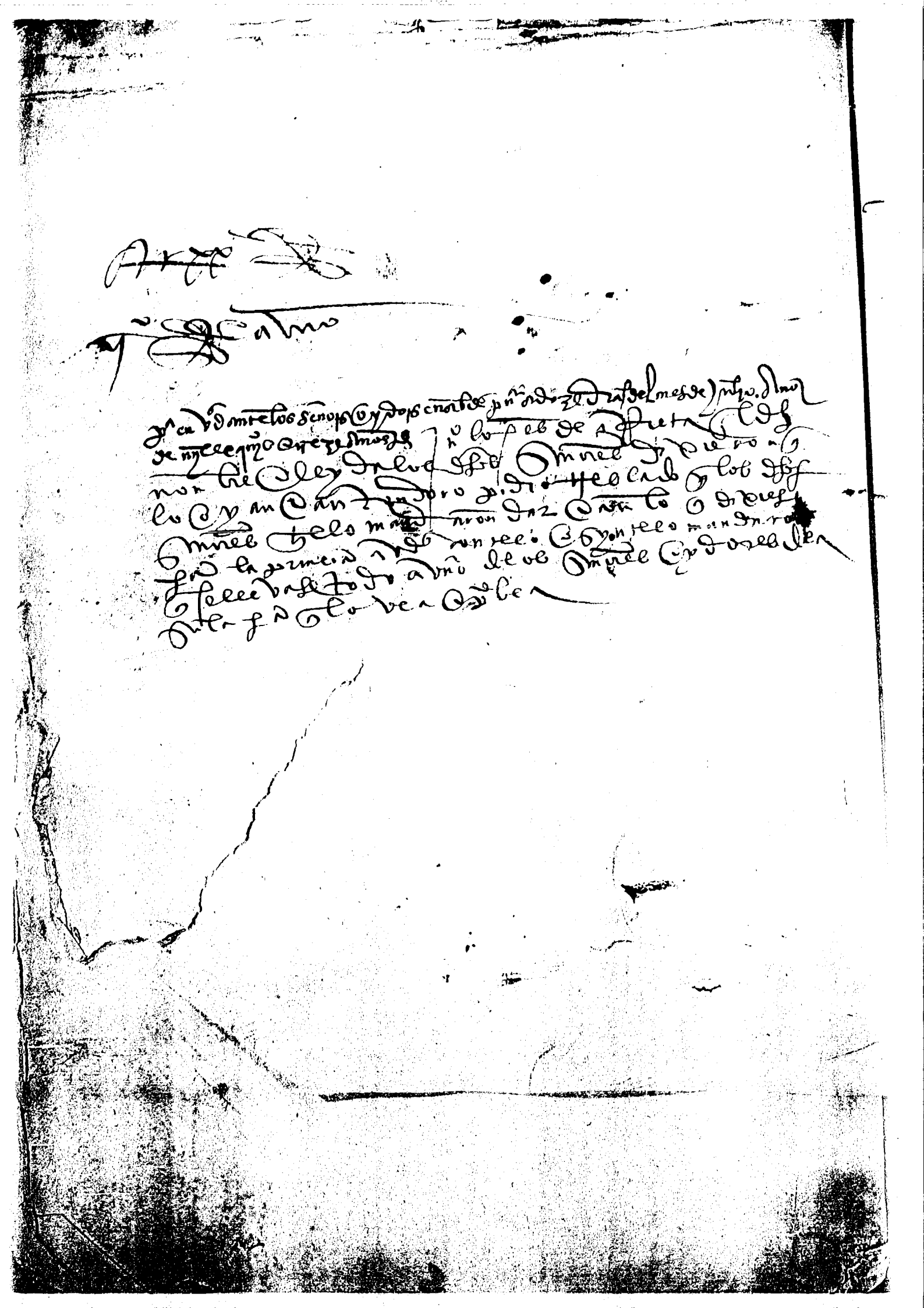

muy poderosa s.ª

Ant.º [illegible]

Ante vos en nombre de doña Sancha de Colacubal e Juan Bono su fijo
mis partes pido e suplico a V. A. mande fazer pregunta de los testigos e probanças
presentadas en el pleito de ellos ante el muy reverendo padre Ruy Dias de Bra[illegible]
abdiana en la trabaçion a de Torres e su muger [illegible] lo qual en lo que [illegible]
[illegible] fiçio ynpo

Juan [illegible]

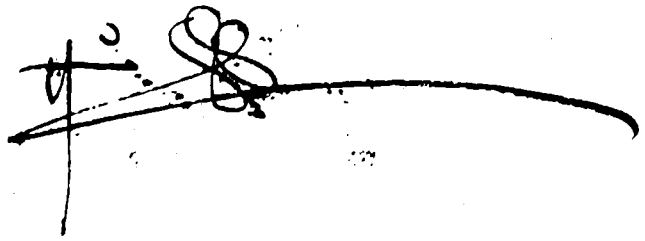

muy poderosa S.ª

+ Juan

Antonio de Vennobre de don Sancho de la Cavalleria de Juan Bono su fijo
mis partes fago saber a V. A. que la parte de Ant.º de Torres en su nombre
llevo testimonio para esta Abdiencia para venir deziendo porque no avia lugar que se
debia fazer la presentacion por mi en el dicho nonbre pedida en el plico que los
dichos mis partes con ellos ante el muy reverendo padre Oydores de Abdiencia
Real Abdiencia han ultrabtado e pues no dize cosa alguna a cuyo son
rebeldia y en su rebeldia pido en su parte a V. A. mande fazer la
dicha presentacion por mi pedida para lo qual en lo necesario su real
oficio ynpl.

Antonio Segovia

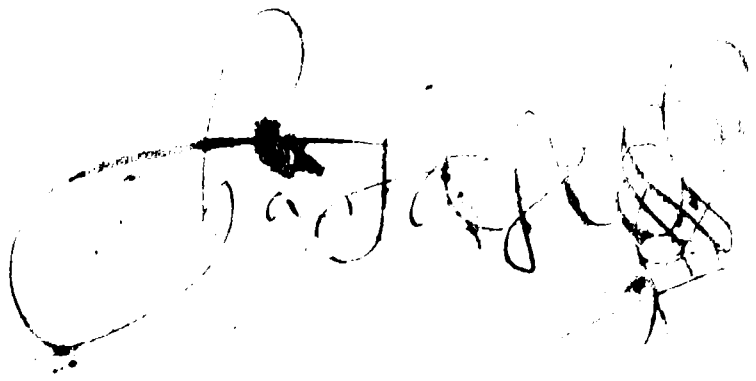

+

muy poderosa señora

+ Juº [illegible]

Antonio en nobre e como por [illegible] de doña Sancha Lopez de la Cabal e de Juan bono de
Durango su hijo e el pleyto que en esta Real Abdiencia de V. A. an e trata con Juº de Torres e
su muger todos vos de la villa de S. D. digo que por V. A. mandados ver e escrivir los testigos
e probanças por mi parte presentadas hallara que los dichos mis partes probaron bien e cum
plidamente su yntencion e todo lo que tenian que probar de vida e las partes contrarias no hizieron
probança alguna porende a V. A. pido e suplico que dando e pronunciando la yntencion de mis
partes por bien probada e la de las partes contrarias por no probada mande hazer e haga en todo
segund e como por mi desuso esta pedido e suplicado para lo qual el Real oficio de V. A. ym
ploro las costas pido e protesto &

Pedro de Villa
Juan Tamilla

Antonio
Chorosa

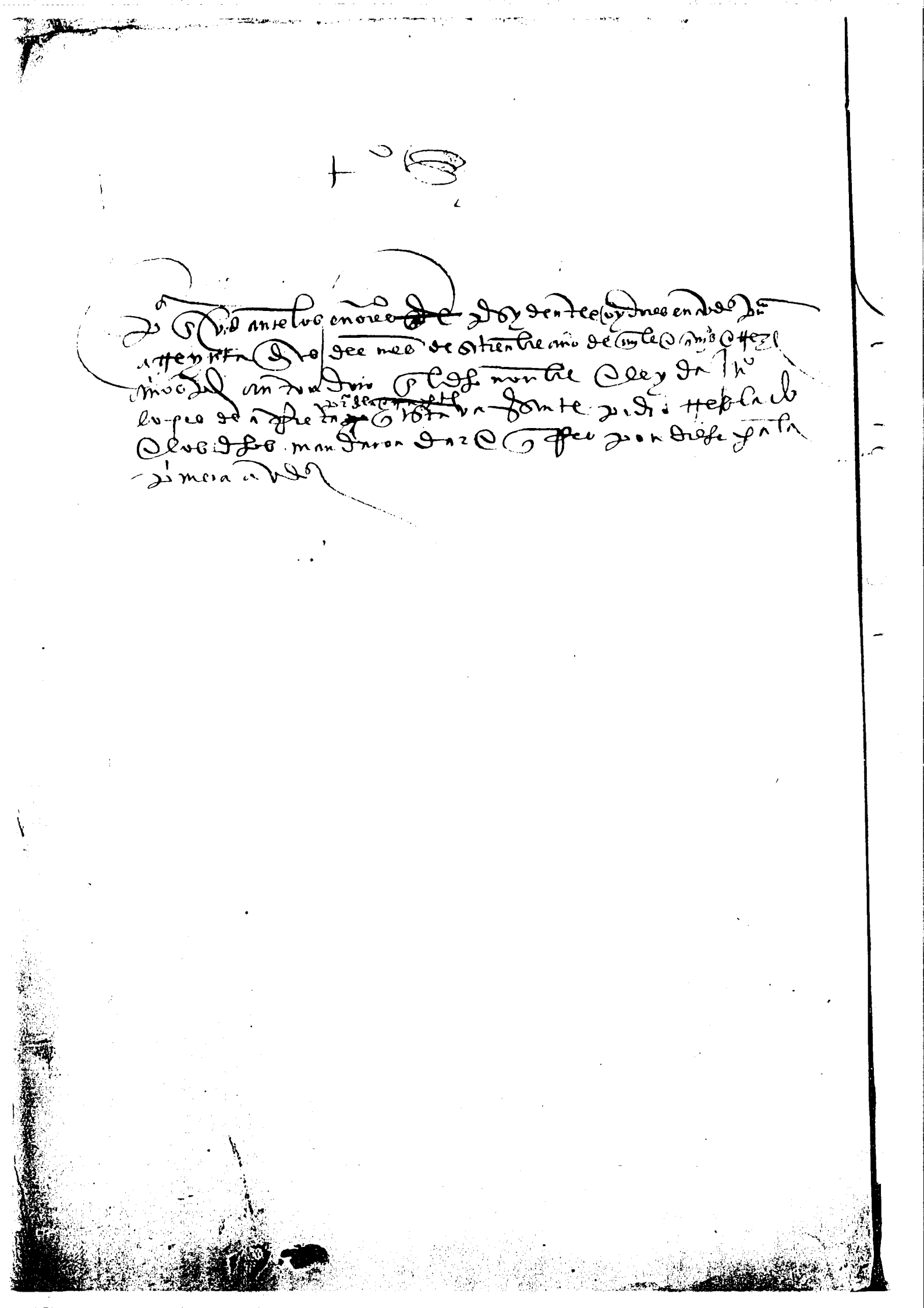

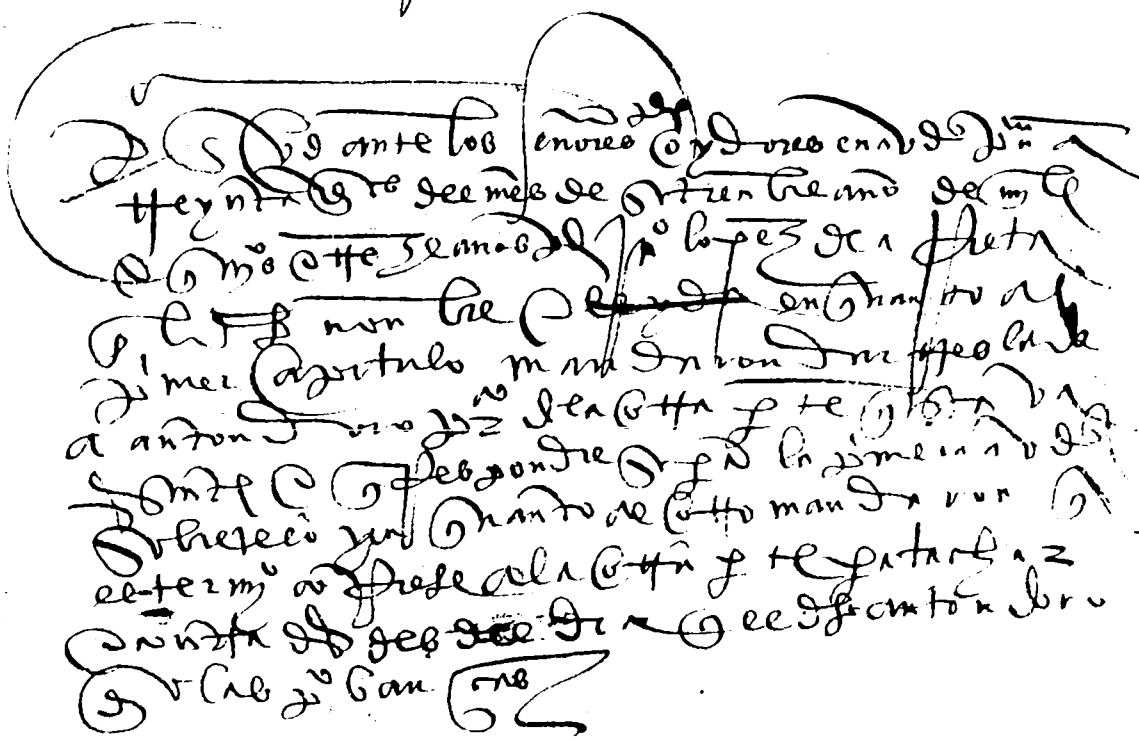

muy poderosa

Ju.º Gr.º

Ante mi Andoro en nombre de doña Sancha Lopes de Olaçabal Juan bono de
Durango mis partes. fago saber a v.a. que la parte de alonso de torres
lleno + dcm para esta audiençia para venir deziendo e concluyendo
en el pleito que los dichos mis partes con el antel muy reverendo presidente y oydores
de vuestra real audiençia han entrabtan e pues no dize cosa alguna a caso
su rreveldia y en su rreveldia pido e su parte a v.a. mande aber e aya
este pleito por concluso para lo qual en lo necesario su real ofiçio ynpl.
e las costas pido e protesto

Anton
Segovia

Fecho

[illegible]

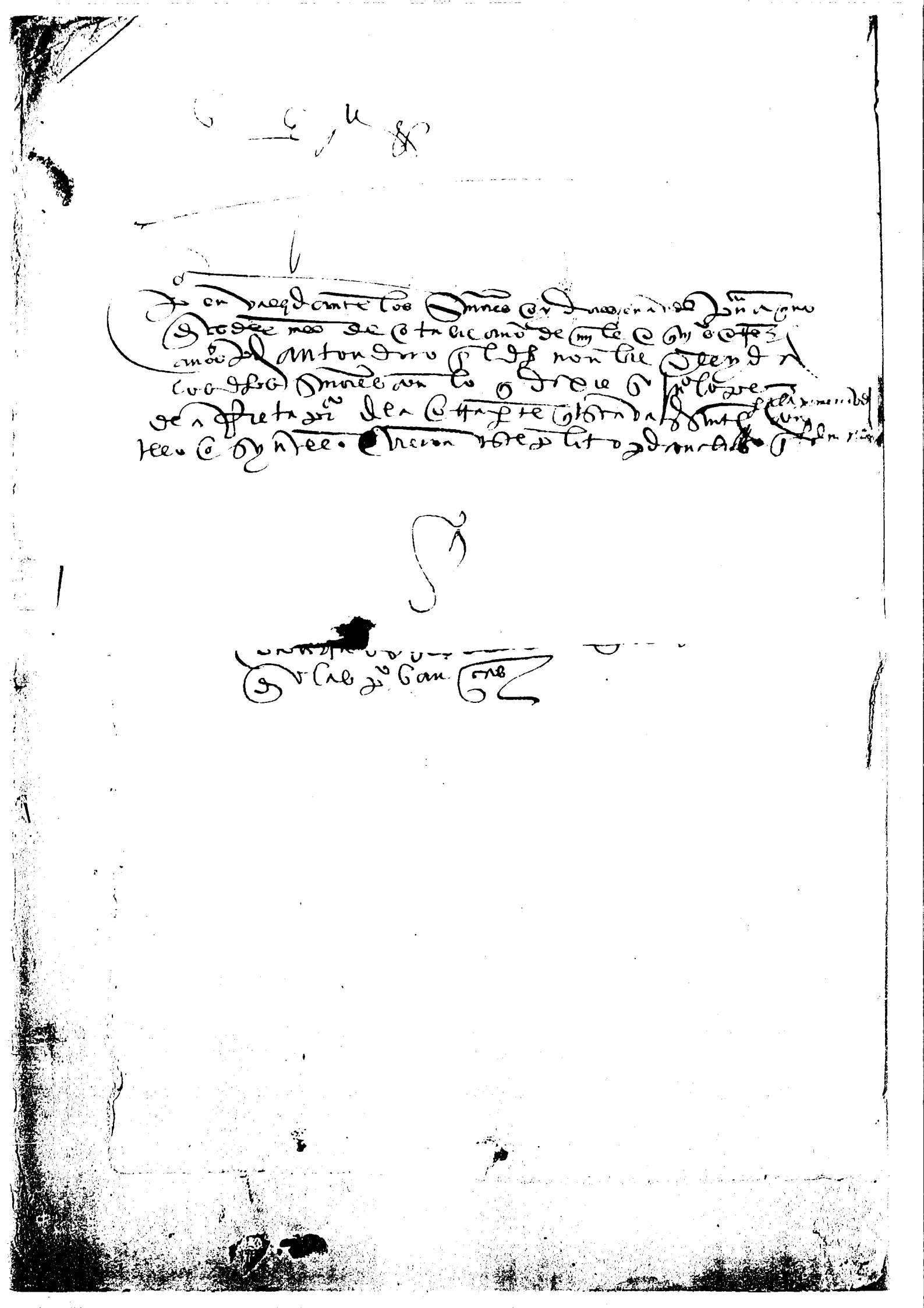

+

muy poderosa S.ª

Lic.º Gnes

Antondoro en nobre de doña Sancha lopes de olaçeual e de sus consortes
mis partes. digo que concluyo sin enbargo de la petiçion presentada por a.º
de torres en el pleito que los dichos mis partes con el antellmuy reuerendo p.e oy
dores de vra. real audiençia han e trabtan e de todo lo en ella contenido
negando lo perjudiçial concluyo. Apido e suplico a v.a. mande aver e
aya este pleito por concluso para lo qual en lo neçesario su real ofiçio
ynpl.o e las costas pido e protesto

Antonio Fernandez

Otrosy digo que llevo tdmo. contra la petiçion por mi en el dicho
nobre presentada e pues no dize cosa alguna a caso su re
veldia y en su rrecibo pido e suplico a v.a. mande aver e aya este pleito por concluso

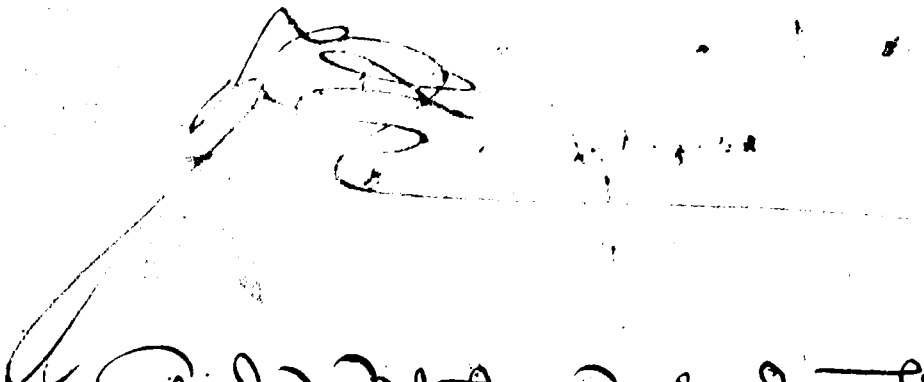

Auel pleyto q̃ es entre alonso de torres e su muger de la una
parte. e dona sancha de Olaçabal e su hijo Juan Bono vezinos
de San Sebastian de la otra.

Sellamos q̃ la dha dona sancha no probo su yntençion e demanda e damos su yn
tençion por no probada e q̃l dho alonso de torres e su muger probaron sus
exeçiones e defensiones e damoslas por bien probadas por ende q̃ devemos
a solber y asolbemos al dho alonso de torres e su muger de la demanda contra
ellos puesta por parte de la dha dona sancha e su hijo e damoslos por libres e
quitos della e mandamos q̃l dho alonso de torres pueda hazer e haga el molino
de argullo sobre q̃ este dho pleyto a donde le ha començado a hazer libremente
e que por la dha dona sancha e su hijo no le sea puesto sobre ello embargo ni
otro ynpedimento alguno e ponemosle perpetuo silençio para q̃ sobre
la dha razon no le pidan ni demande agora ni en alguno tiempo cosa alguna e
no hazemos condenaçion de costas [illegible]

[illegible] Villena [illegible] [illegible] [illegible] [illegible] Suarez

Aluel pleyto q̃ es entre alonso de torres e su muger de la una
parte. e dona sancha de el azibal e su hijo juan bono vesinos
de san sebastian de la [illegible]

Hallamos que la dha dona sancha no probo su yntencion e demanda e damos su yn
tencion por no probada e el dho alonso de torres e su muger probaron sus
exeçiones e defensiones e damoslas por bien probadas por ende que devemos
absolber y absolbemos al dho alonso de torres e su muger de la demanda contra
ellos puesta por parte de la dha dona sancha e su hijo e damoslos por libres e
quitos della e mandamos que el dho alonso de torres pueda hazer e haga el molino
de argullo sobre que este dho pleyto a donde le ha comenzado a hazer libremente
e que por la dha dona sancha e su hijo no le sea puesto sobre ello embargo ni
otro ynpedimento alguno e ponemosle perpetuo silencio para que sobre
la dha razon no le pidan ni demande agora ni en algun tiempo cosa alguna e
no hazemos condenacion de costas [illegible] por la valida

[illegible] Villena [illegible] [illegible] [illegible] [illegible] [illegible] Suarez

muy poderosos señores

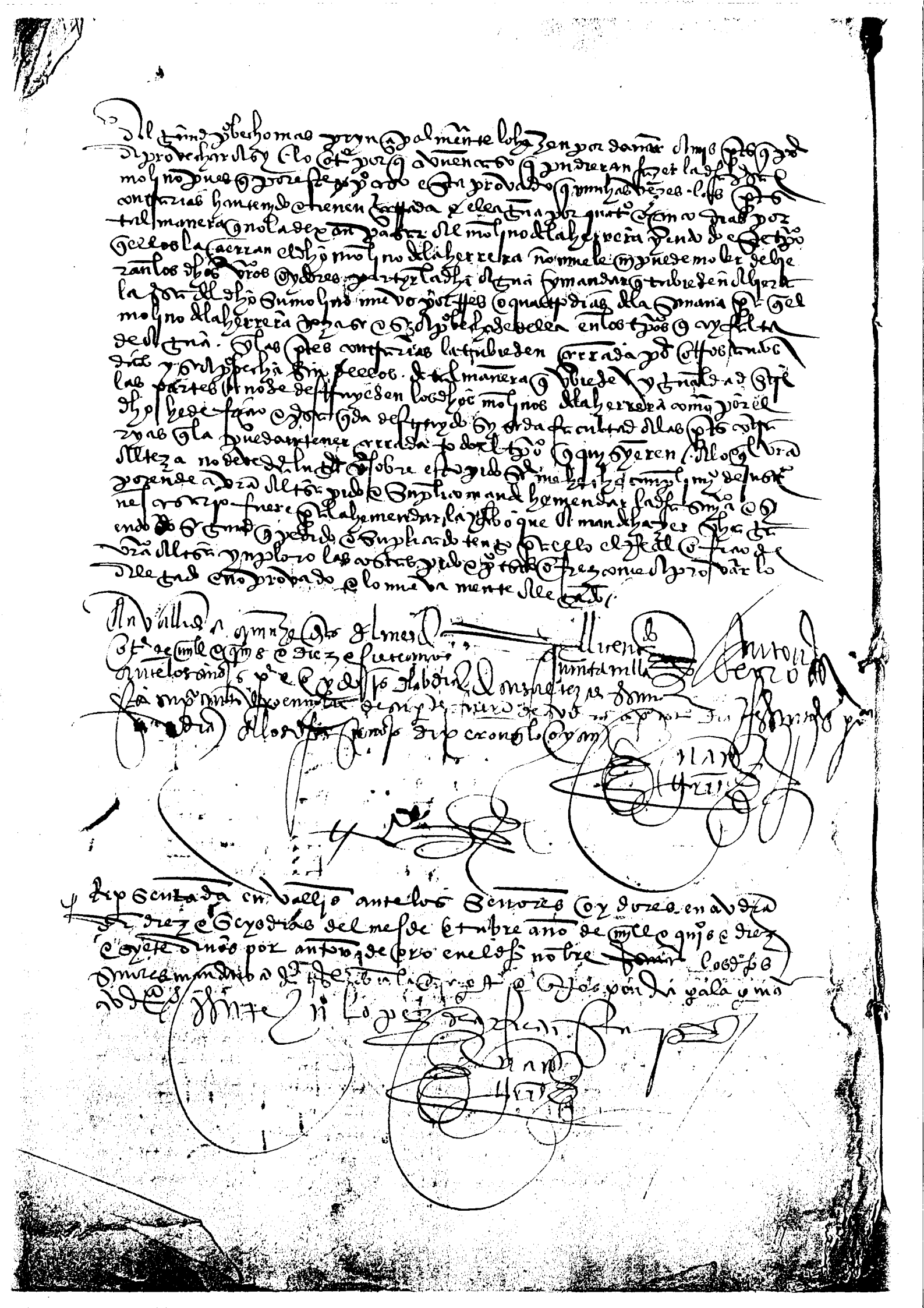

muy poderosos señores

Ju° [illegible]

Antonio Oro en nombre de doña Sancha de la Cabal e de Juº bono de Durango mis partes fago saber a Vra Alteza que la parte de Alonso de Torres lleuo termino para esta Abdª para esta Abdª para venir deziendo e concluyendo en el pleito que los dichos mis partes con el Antel muy Reverendos presidente e oydores desta su real Abdª han e tratan e pues no dize cosa alguna acuso su rebeldia y en su rebeldia pido e si pº Vra Alteza mande Abdª e aya este pleito por concluso. para ello su real officio ynpº y las costas pido e protesto.

Antonio Oro

[illegible] 8

presentada en Vallis ante los señores oydores en audiencia
publica a veynte et tres dias del mes de octubre año de mill e quinientos
et diez et siete años por Joan lopez de arrieta en el dicho nombre

N. 2

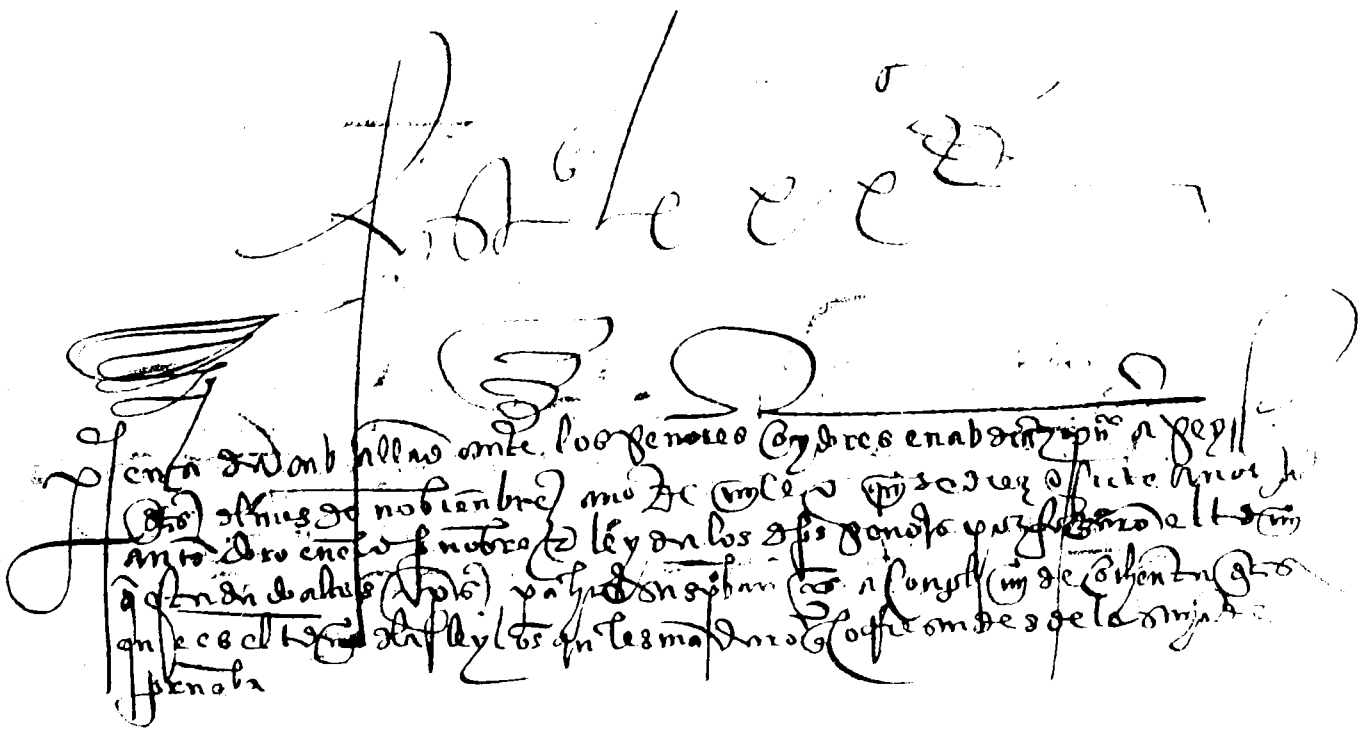

CIVILES N.º
1362-6
LA PUERTA

En la noble villa de San Sabastian a ocho dias del mes de junio año del naçimiento de nuestro
Salvador Ihesu Xpo de mill e quinientos e treze años ante Sancho de Yngoyen(?) alcalde ordinario
de la dicha villa de San Sabastian e su termino e jurediçion este presente año e en presençia de
mi Pedro de [illegible] escrivano de la Reyna nuestra señora e su notario publico en la su corte e en todos
los sus Reynos e señorios e uno de los del numero de la dicha villa de San Sabastian
e de los testigos yuso escriptos paresçio y presente Alonso de Torres mercadero vezino de la dicha villa
e mostro e presento e fizo leer a mi el dicho escrivano una carta e provision real de la Reyna
nuestra señora escripta en papel e sellada con su sello real segund que por ella paresçia el thenor de la qual es este
que se sygue

Doña Joana por la graçia de Dios Reyna de Castilla de Leon de Granada de Toledo
de Galizia de Sevilla de Cordova de Murçia de Jahen de los Algarbes de Algezira de
Gibraltar e de las yslas de Canaria e de las Yndias yslas e tierra firme del mar
Oçeano prinçesa de Aragon e de las dos Seçilias de Iherusalem archiduquesa de Abstria
duquesa de Borgoña e de Brabante etc. condesa de Flandes e de Tirol etc. señora
de Vizcaya e de Molina etc. a vos los alcaldes e juezes e justiçias de la
de la muy noble e leal provinçia de Guipuzcoa e del condado de Bizcaya e tierra llana
e encartaçiones e de todas las çibdades villas e lugares e de los mis
Reynos e señorios que agora son o seran de aqui adelante e a cada uno
e qualquier de vos a quien esta mi carta fuere mostrada salud e graçia sepades
que pleyto esta pendiente en la mi corte e chançilleria ante el presidente e oydores
de la mi audiençia entre Alonso de Torres e Domingo [illegible] vezinos de la villa de San Sa-
bastian que es en la dicha mi provinçia de Guipuzcoa de la una parte e doña Sancha Lopez
de Olaçabal(?) e Juan Bono de Durango su hijo vezinos de la dicha villa de la otra sobre
çierto hedifiçio de un molino e sobre las otras cabsas e razones en el proçeso del dicho pleyto contenidas
en el qual el dicho pleyto los dichos mis presidente e oydores reçibieron a las dichas partes
a prueba de todo lo por ellos e por cada uno dellos dicho e alegado e pedido
e mandaron [illegible] probar de [illegible] en forma con termino de quarenta(?)
dias primeros siguientes e agora la parte de los dichos Alonso de Torres e Domingo
me suplico e pidio por merçed que le mandase dar mi carta de reçeptoria e los
dichos mi presidente e oydores dixeron que porque las dichas partes syrvan(?)
mas fiablemente e syn sospecha que devian mandar que [illegible]

[illegible] Ortiz [illegible] Ortiz de [illegible]

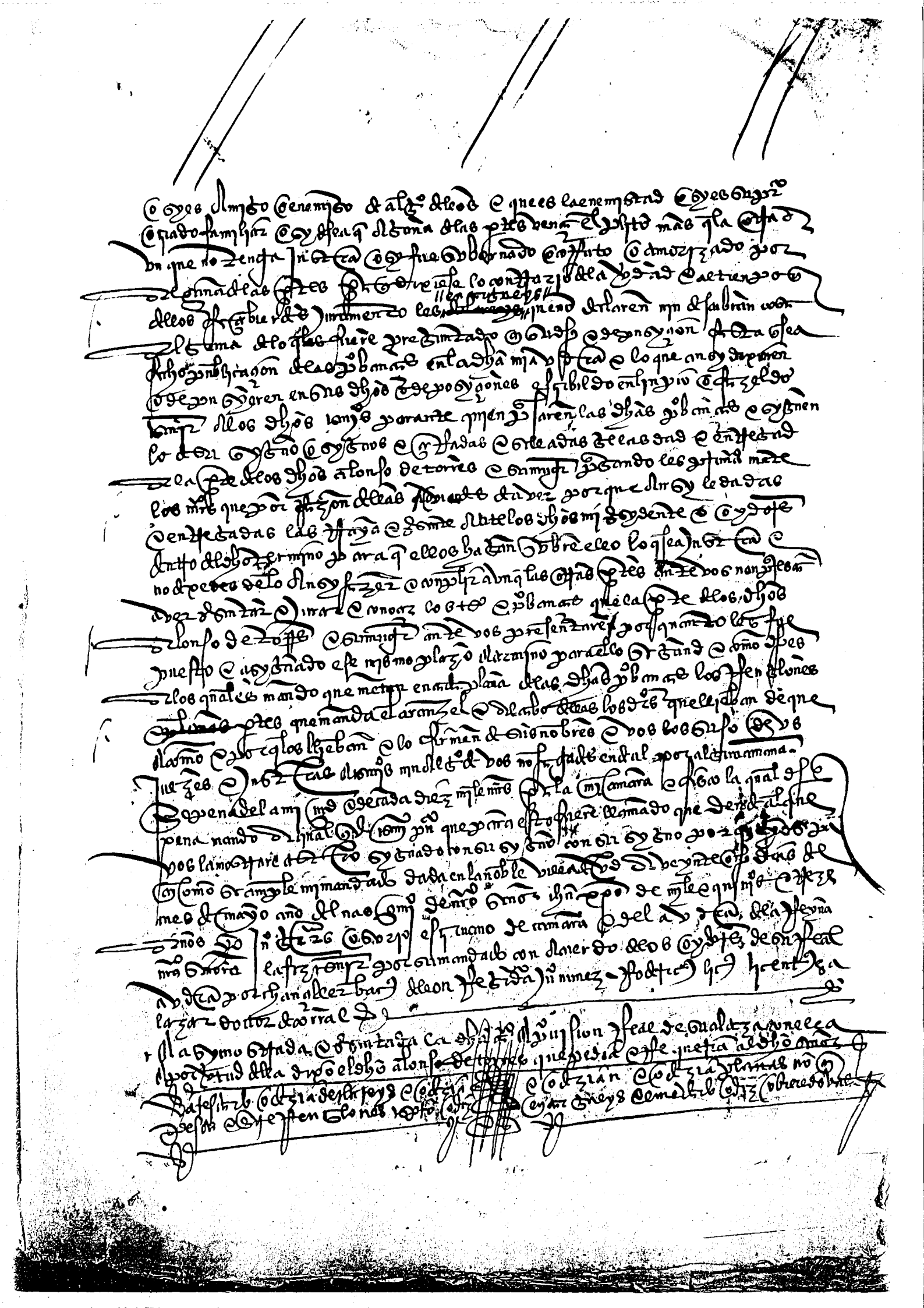

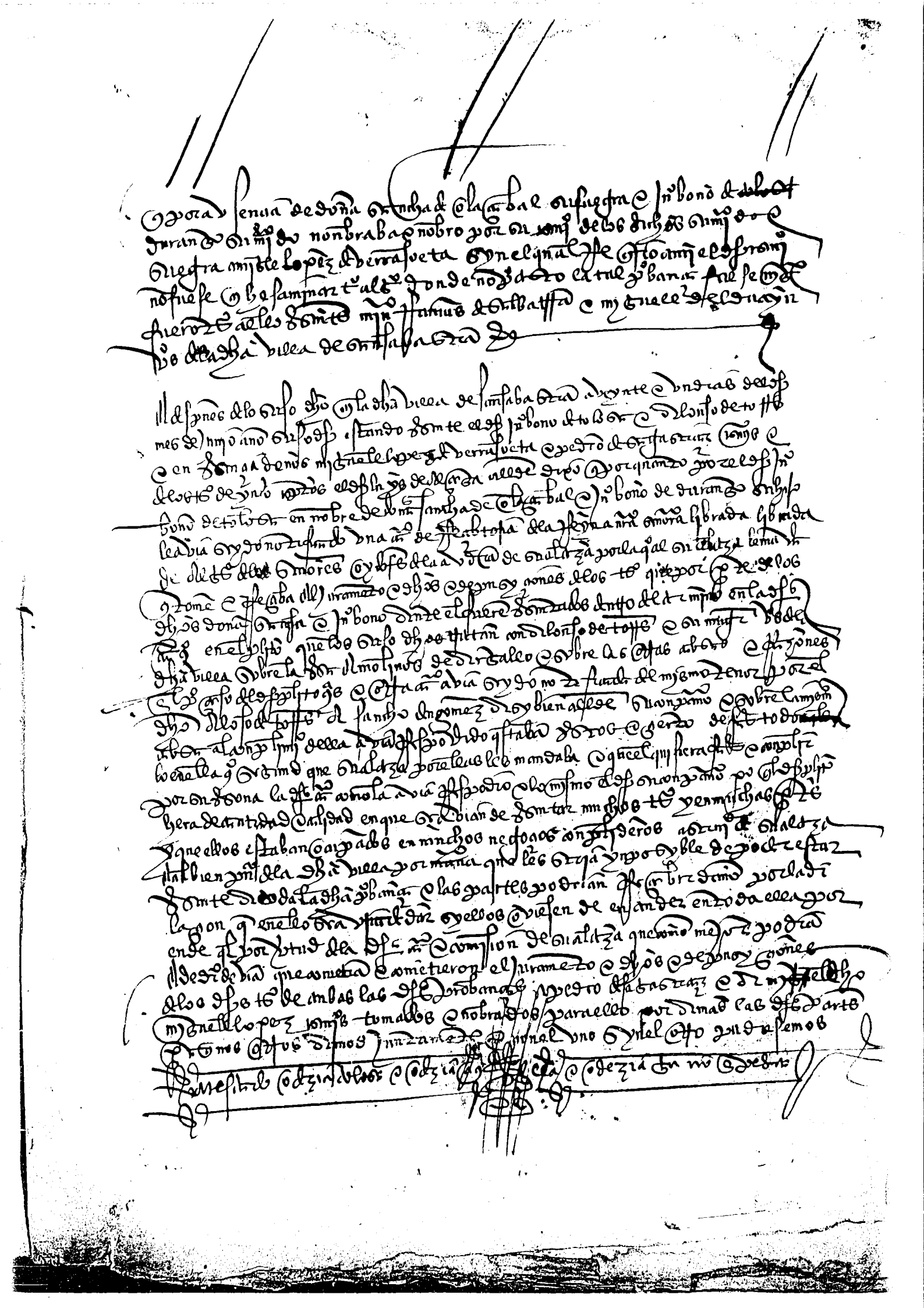

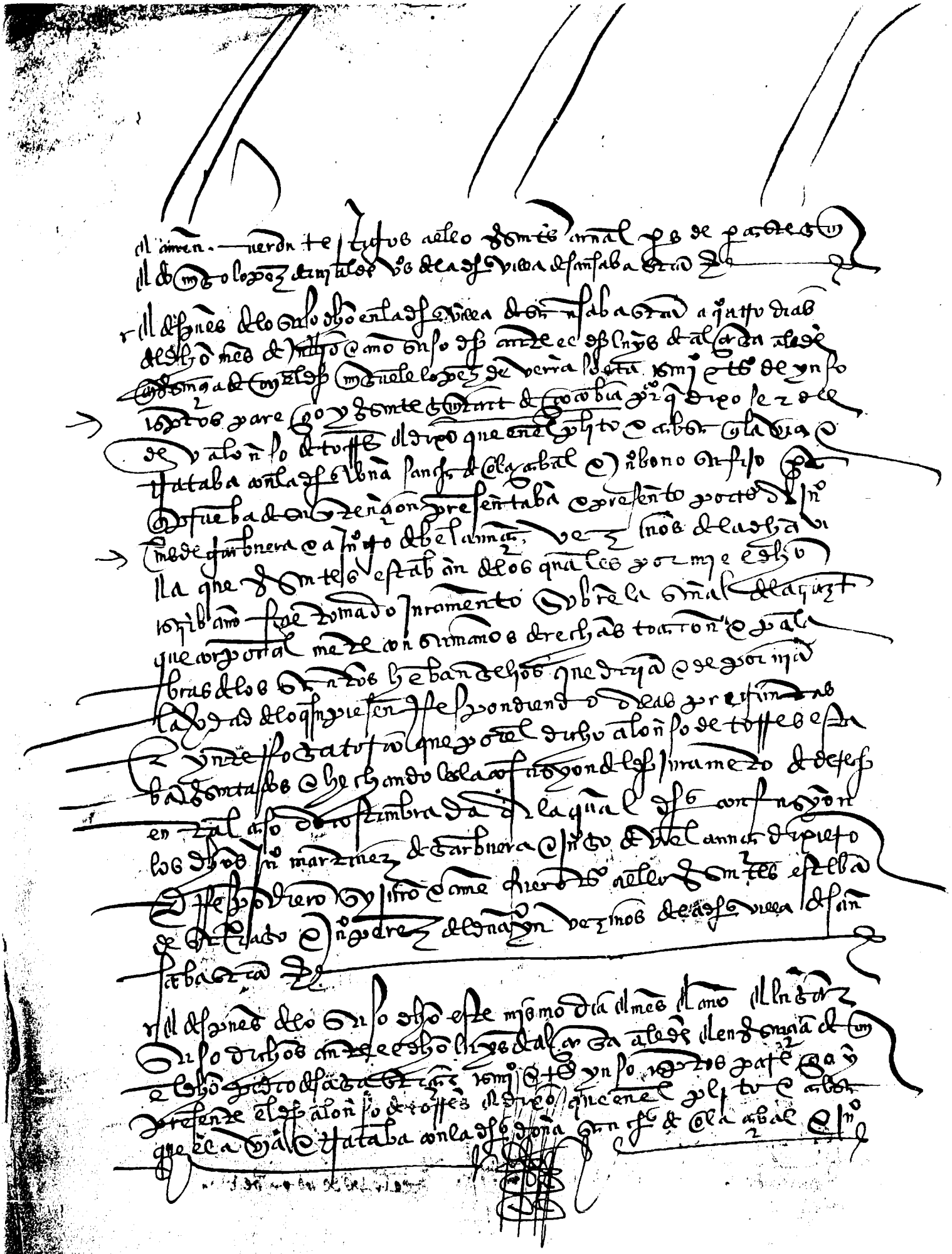

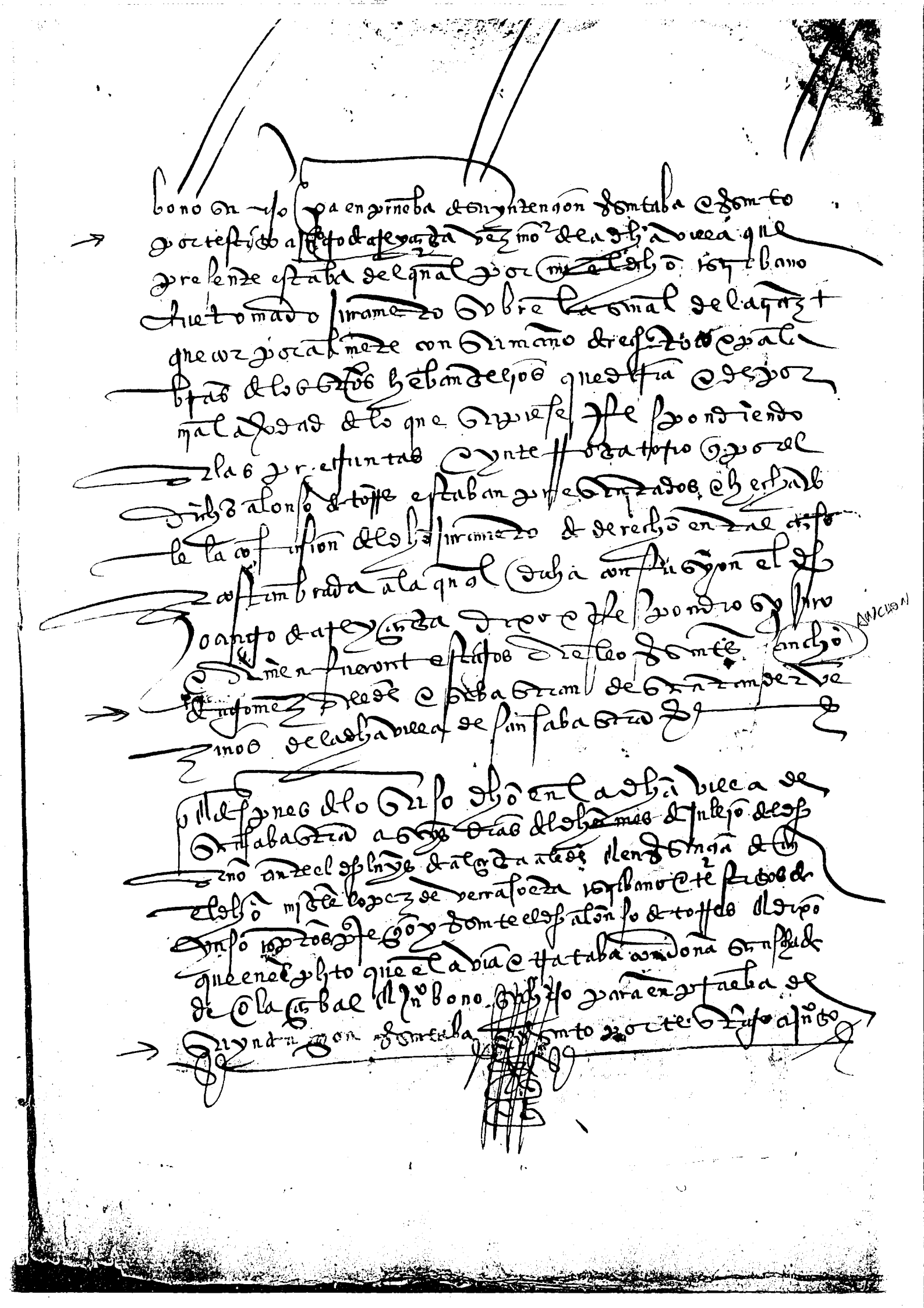

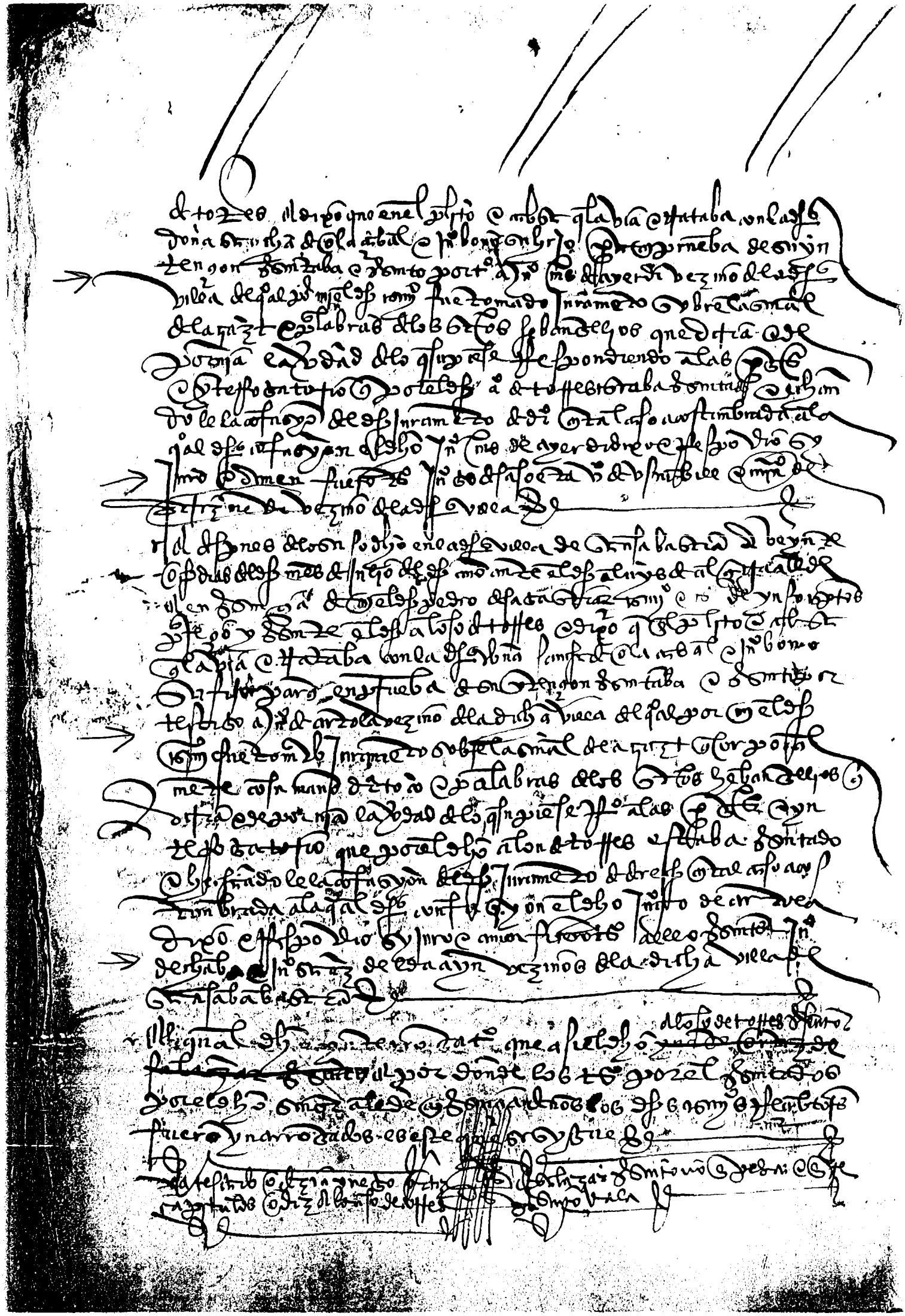

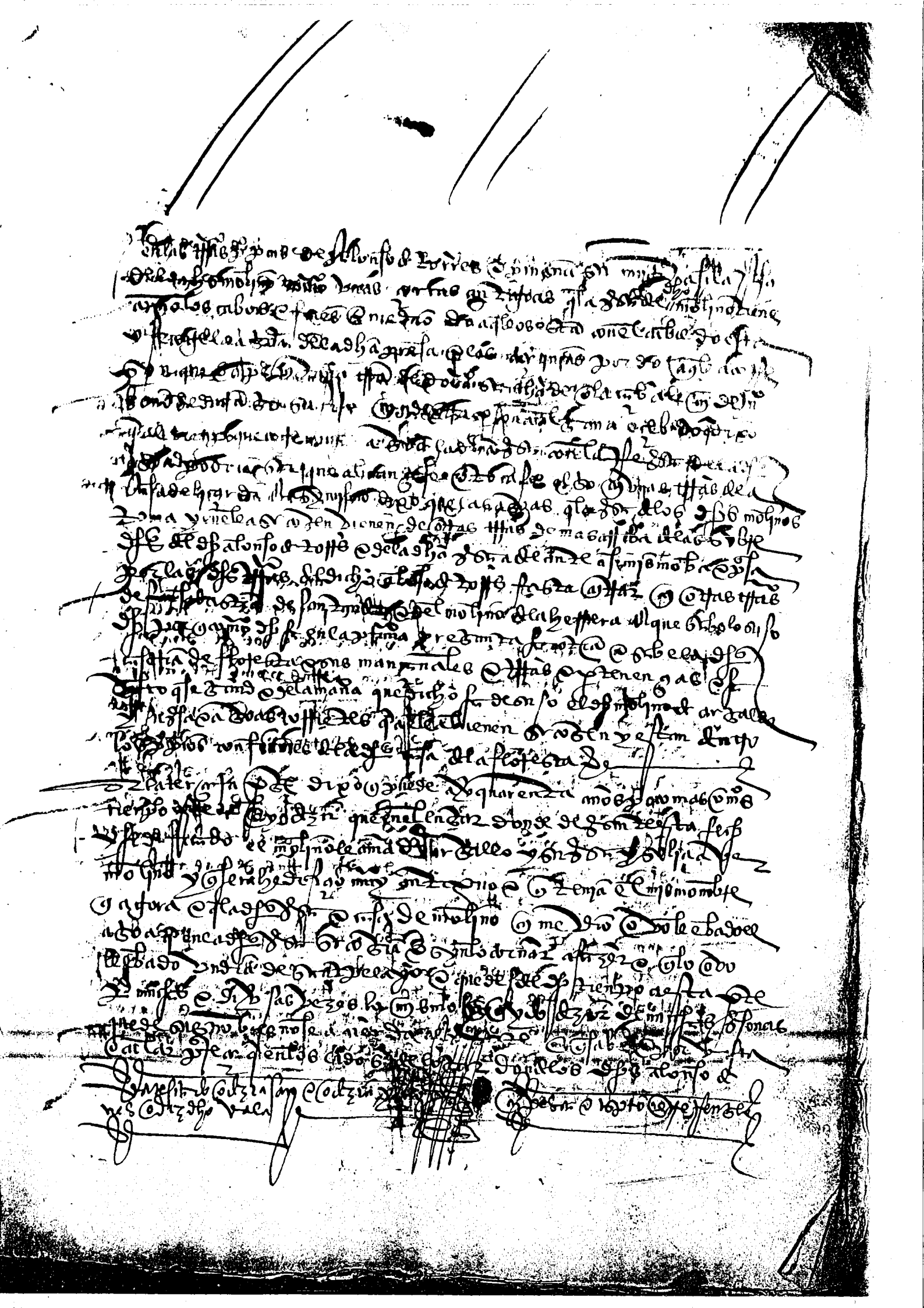

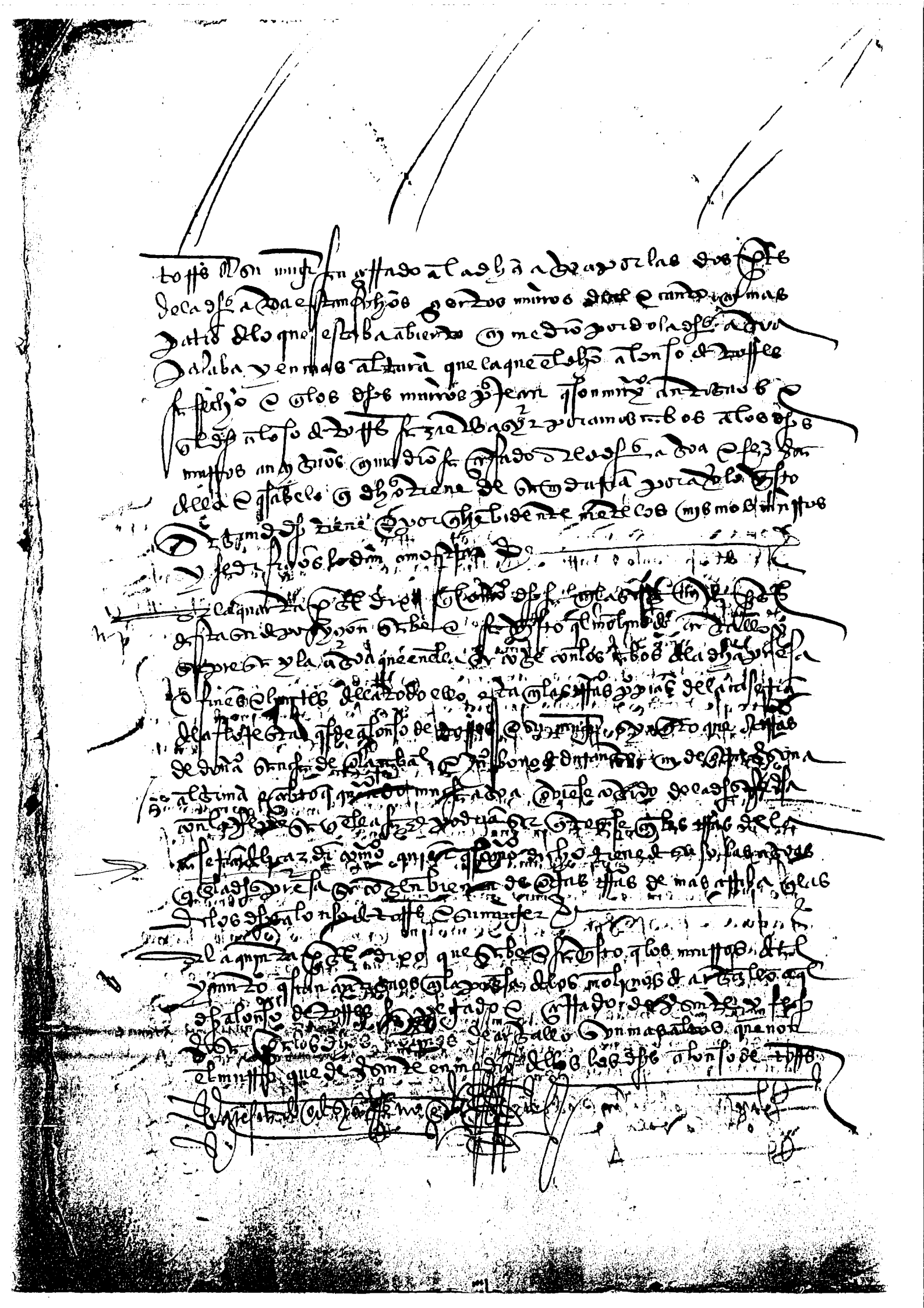

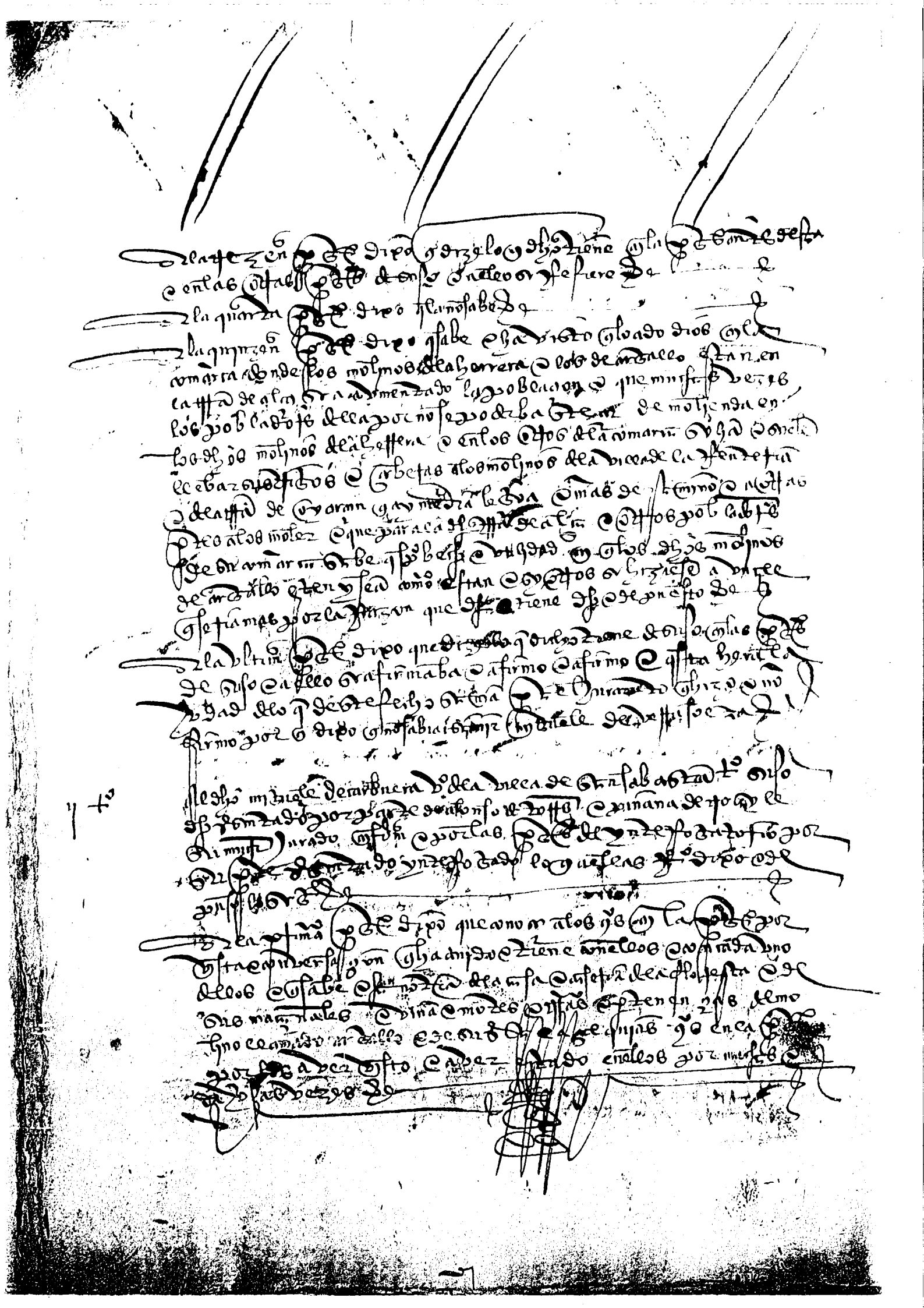

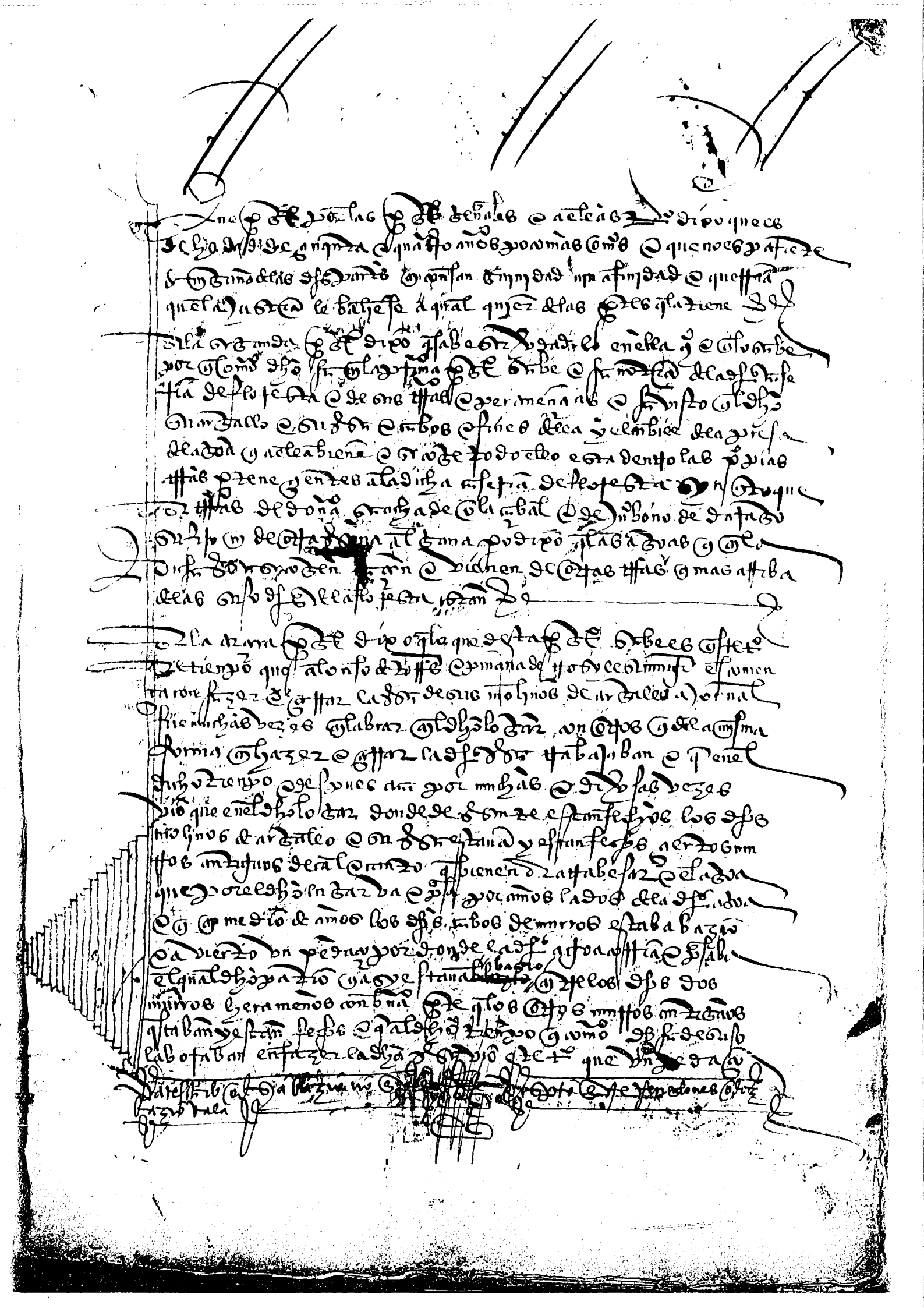

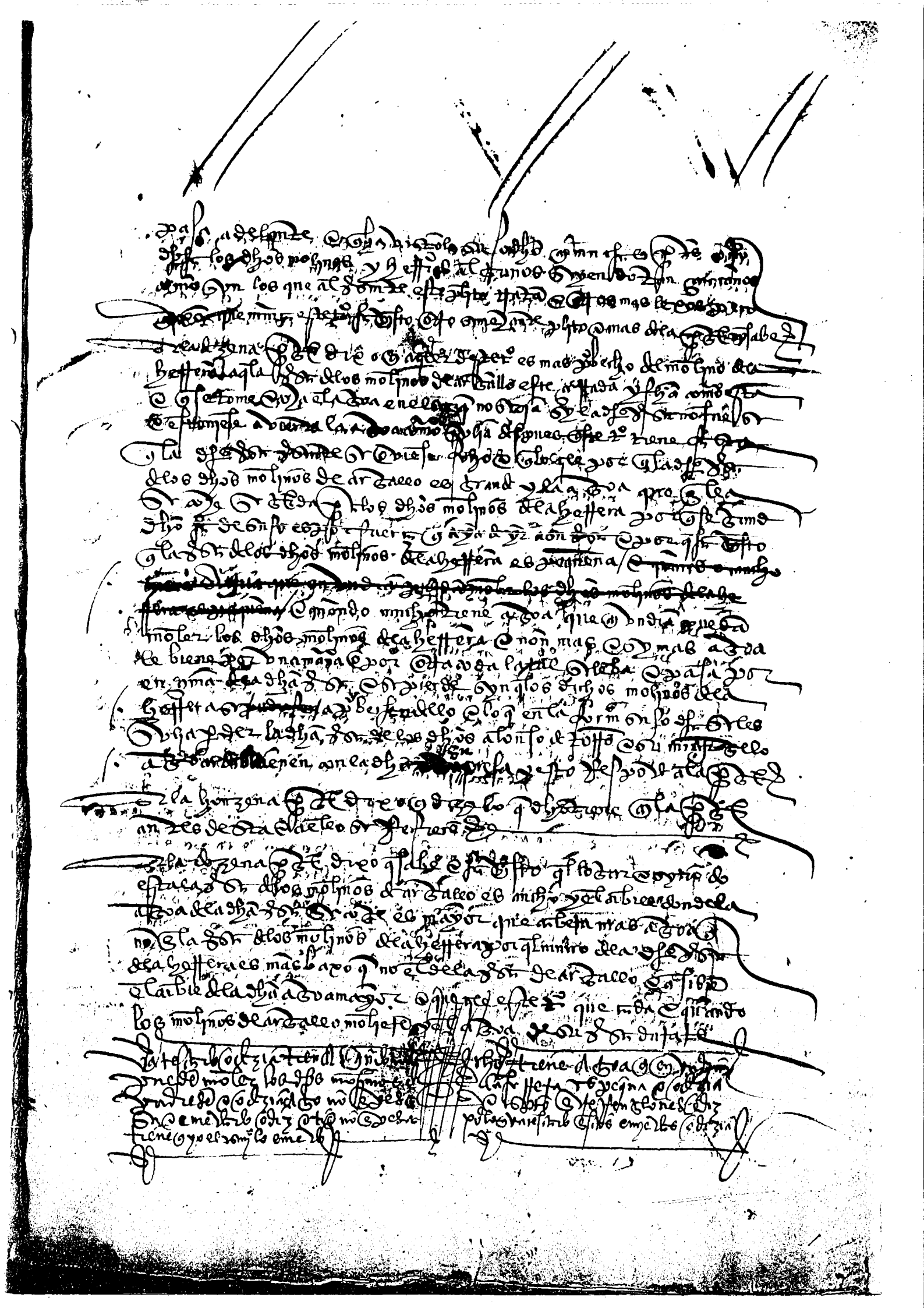

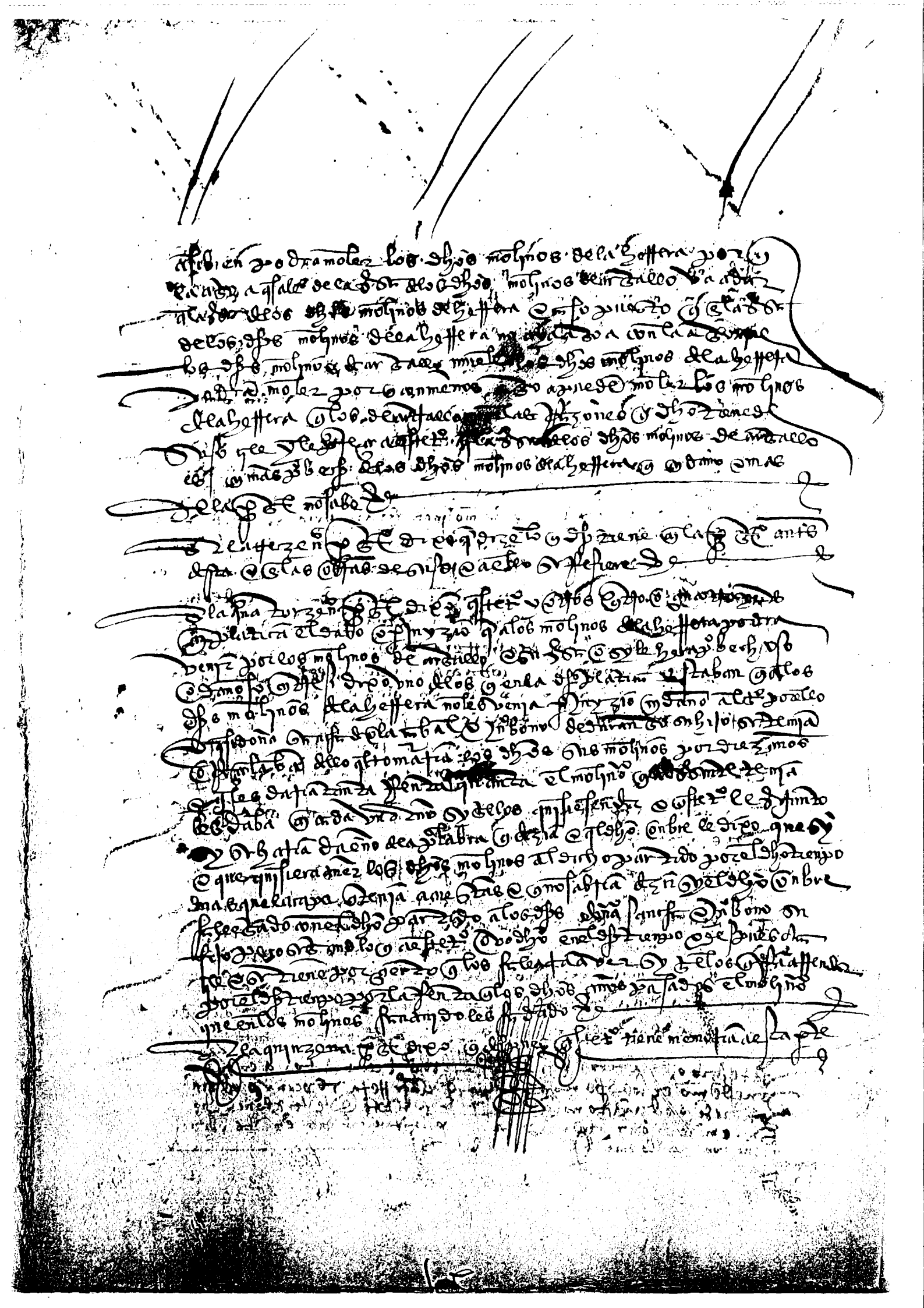

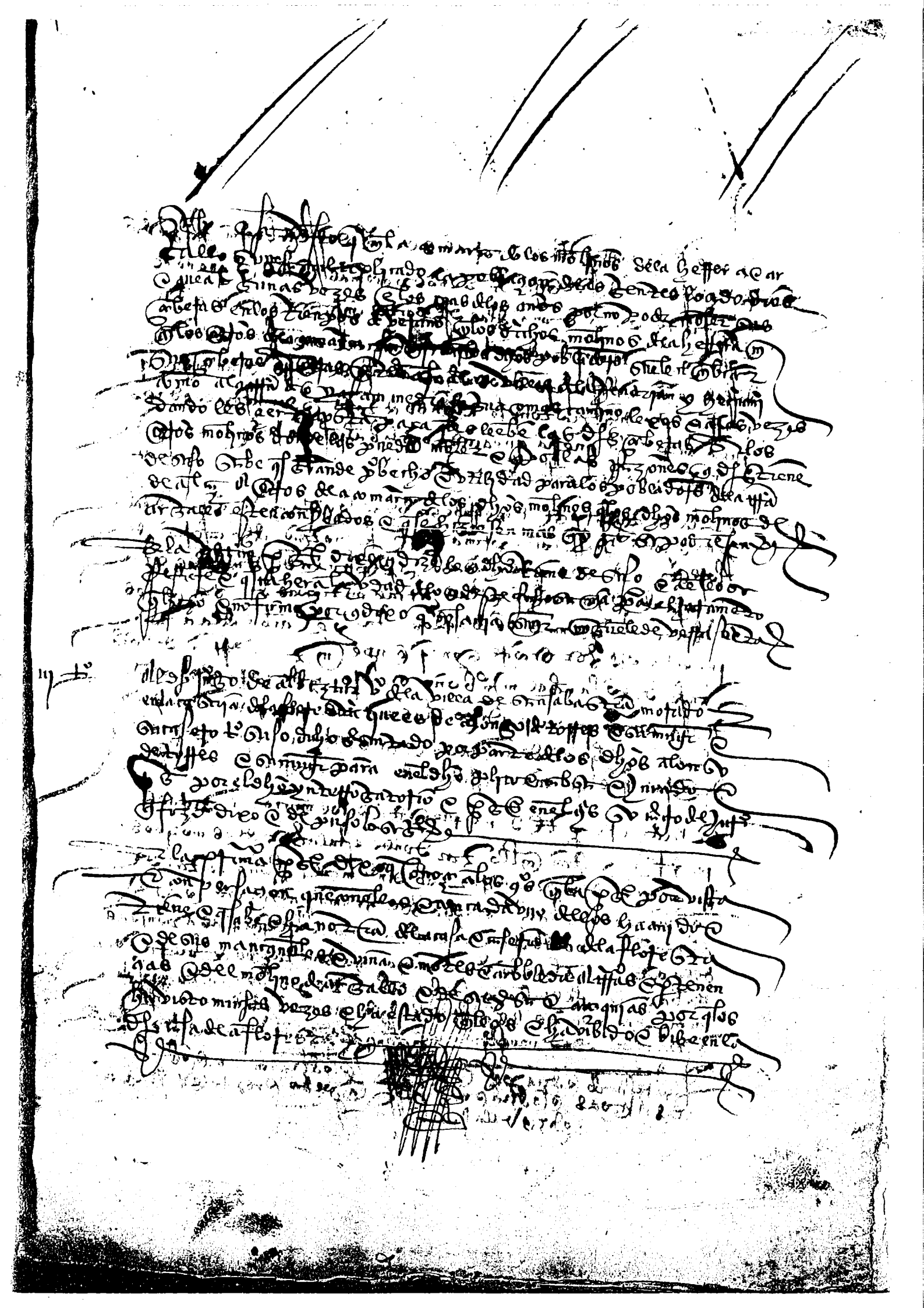

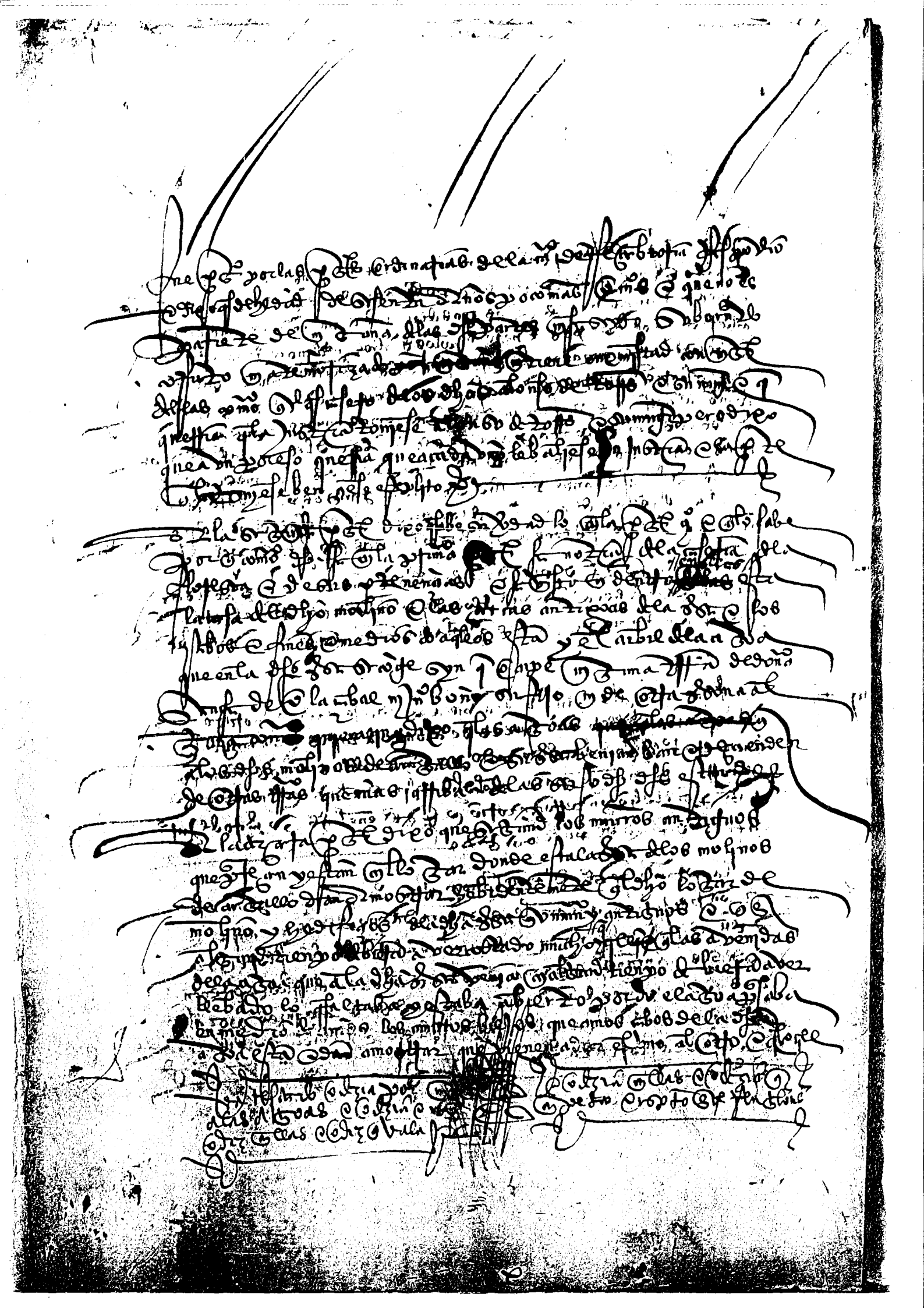

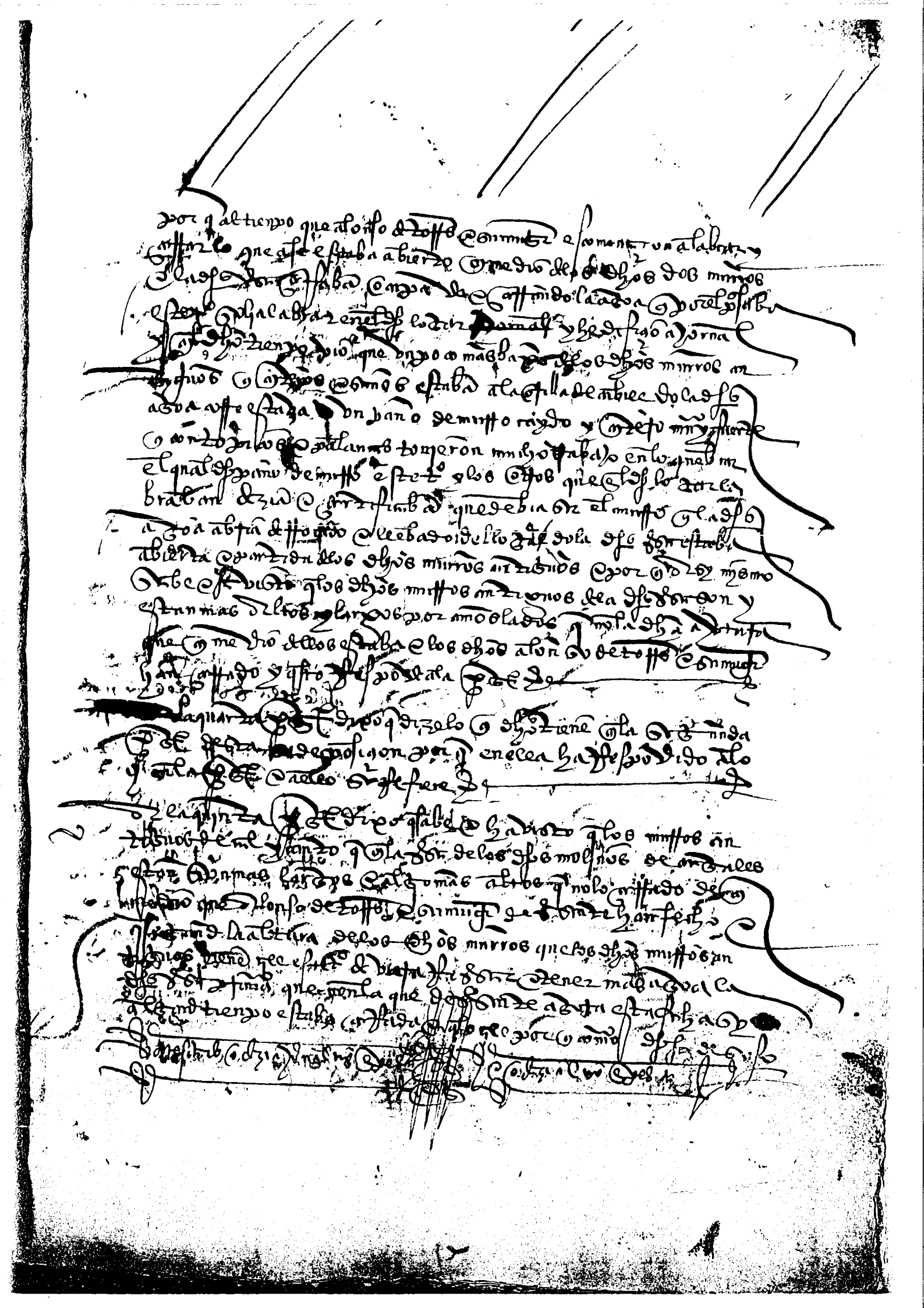

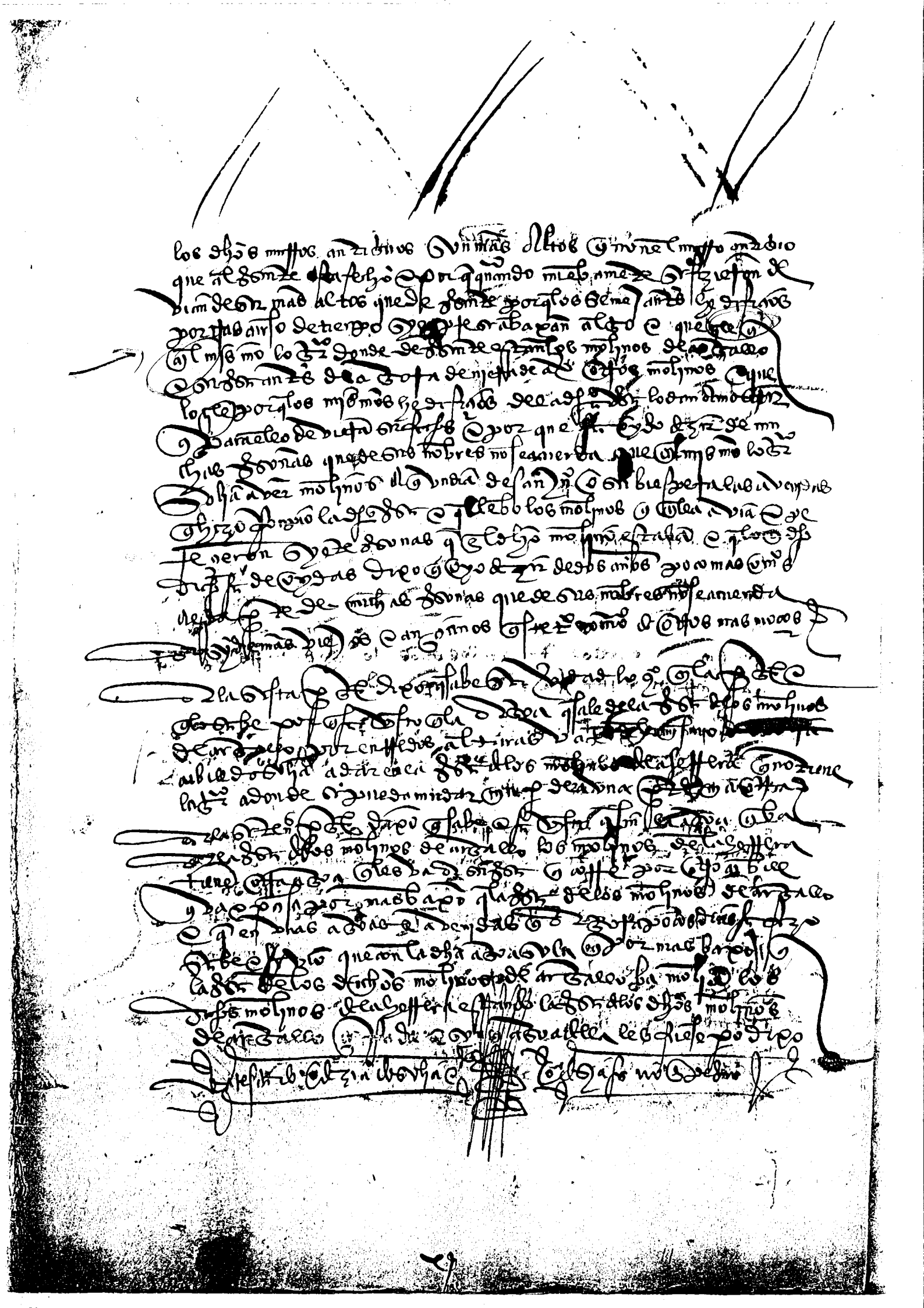

los molinos de arçallo [illegible] en çierta [illegible] nombre el dicho [illegible] el [illegible] de los molinos
viejos de arçallo y esto responde a la pregunta

A la quarta pregunta dixo que dize lo que dicho tiene en la [illegible] pregunta desta
[illegible] que la tiene [illegible] fecho [illegible] que esta pregunta [illegible]

A la quinta pregunta dixo que sabe e vido este testigo que los muros de la villa de arevalo
antiguos que la dicha pregunta son mas altos que agora [illegible] con muro [illegible] lo baxo
abierto de [illegible] el dicho alonso de [illegible] fecho [illegible] y [illegible] a los
dichos muros viejos por ambos lados [illegible] de los muros antiguos [illegible]
[illegible] tienpo [illegible] de [illegible] mas [illegible] de los [illegible]
[illegible] tiene por que son los dichos muros antiguos mas [illegible]
[illegible] reyna [illegible] mas [illegible] desta pregunta sabe
e vido este testigo los dichos muros antiguos de la dicha villa [illegible] ha [illegible]
[illegible] desta [illegible] en [illegible] forma [illegible]
al tienpo que alonso de [illegible] los dichos molinos de
arevalo [illegible] tienpo a esta parte enteramente [illegible] viejos
[illegible] como [illegible] mas [illegible] lo [illegible]
estos molinos que la agua [illegible] que llamaban los molinos de arevalo y [illegible]
[illegible] de ellos [illegible] este testigo que se nonbra [illegible]
de los molinos viejos de arevalo y esto responde a la pregunta

A la sesta pregunta dixo que sabe [illegible] lo que [illegible] por [illegible]
[illegible] a la [illegible] de los molinos de arevalo [illegible]
por el mismo [illegible] este testigo [illegible] en la [illegible] de los molinos
de [illegible] de los [illegible]
[illegible]

vij A la setena pregunta dixo que sabe e vido este testigo que a la [illegible] de los molinos de [illegible]
[illegible] tienpo [illegible] a los dichos molinos
de [illegible] moler [illegible] que [illegible] de los molinos de arevalo
[illegible] a la [illegible] de los [illegible] molinos de [illegible] pero dixo
[illegible] tienpo [illegible] no podria moler como [illegible] no fuese
[illegible] cosa [illegible] en la [illegible] de los [illegible] molinos

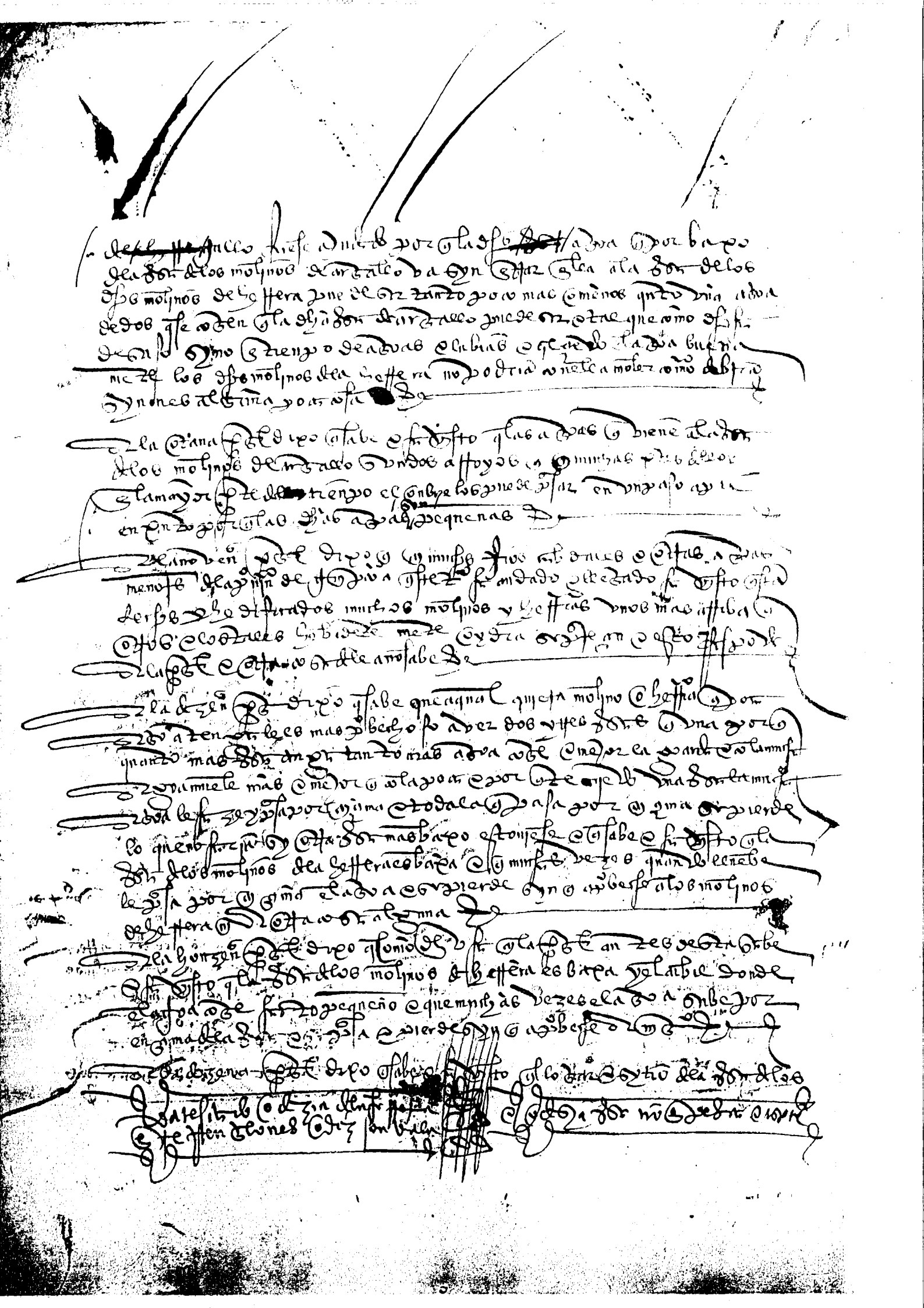

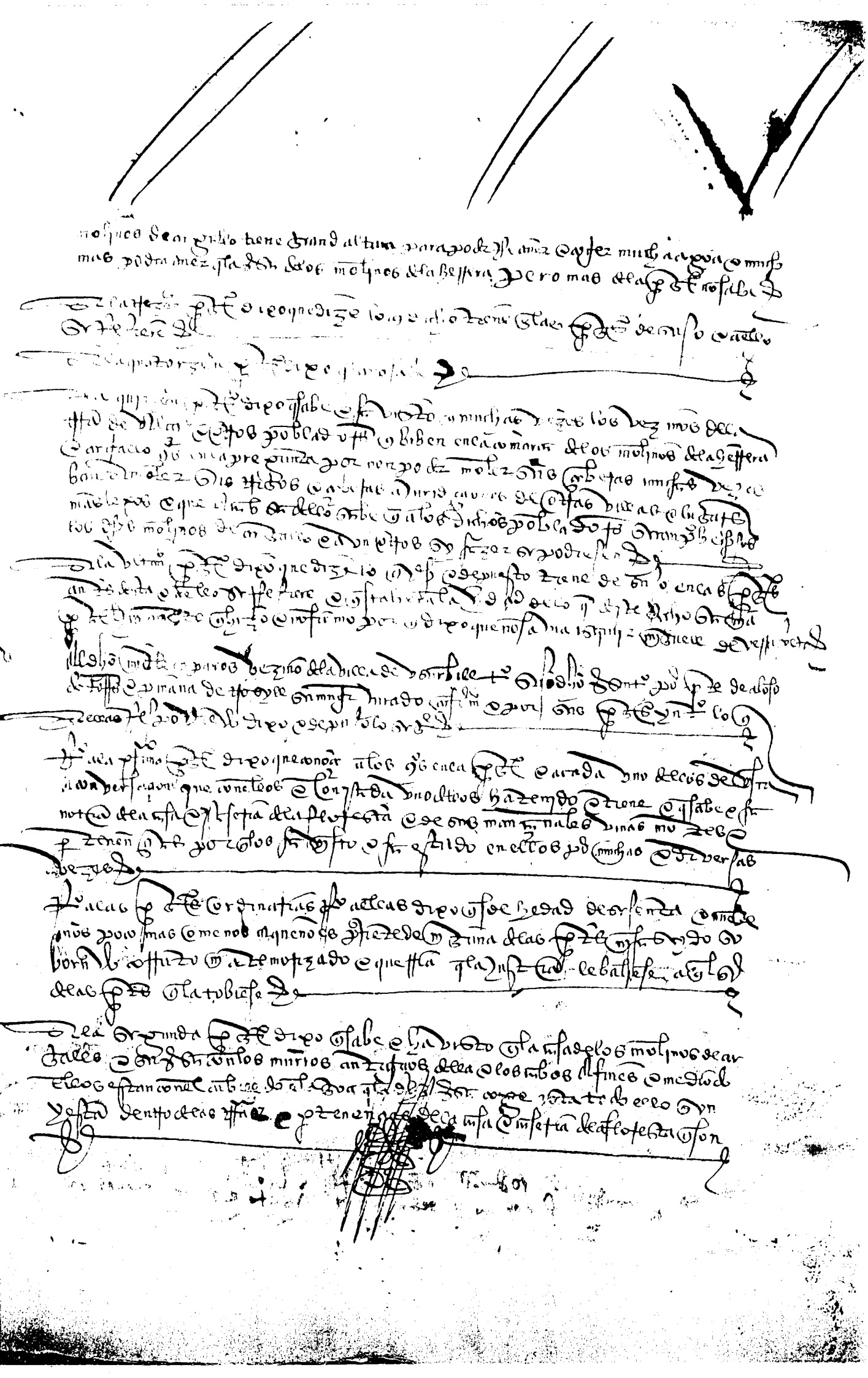

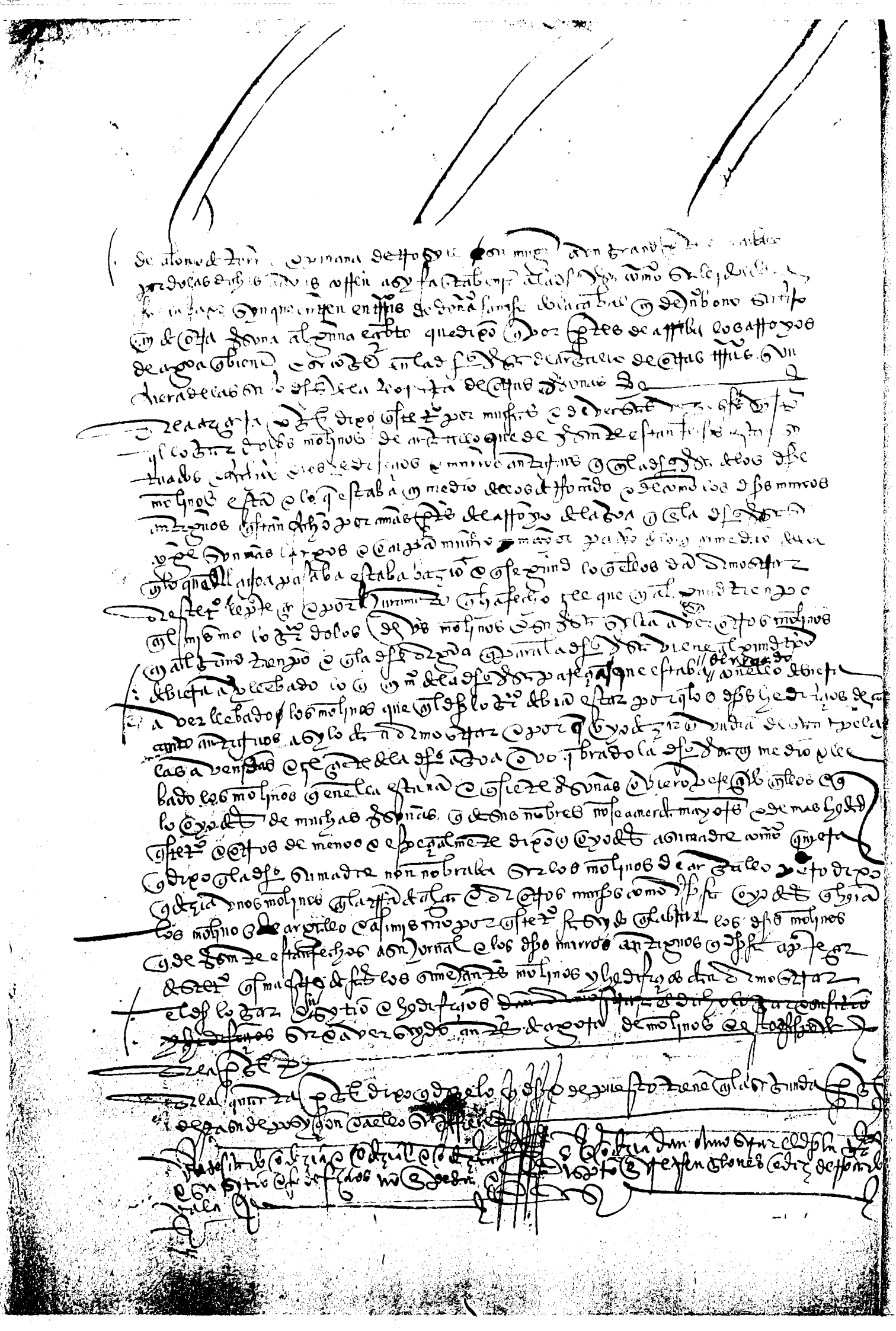

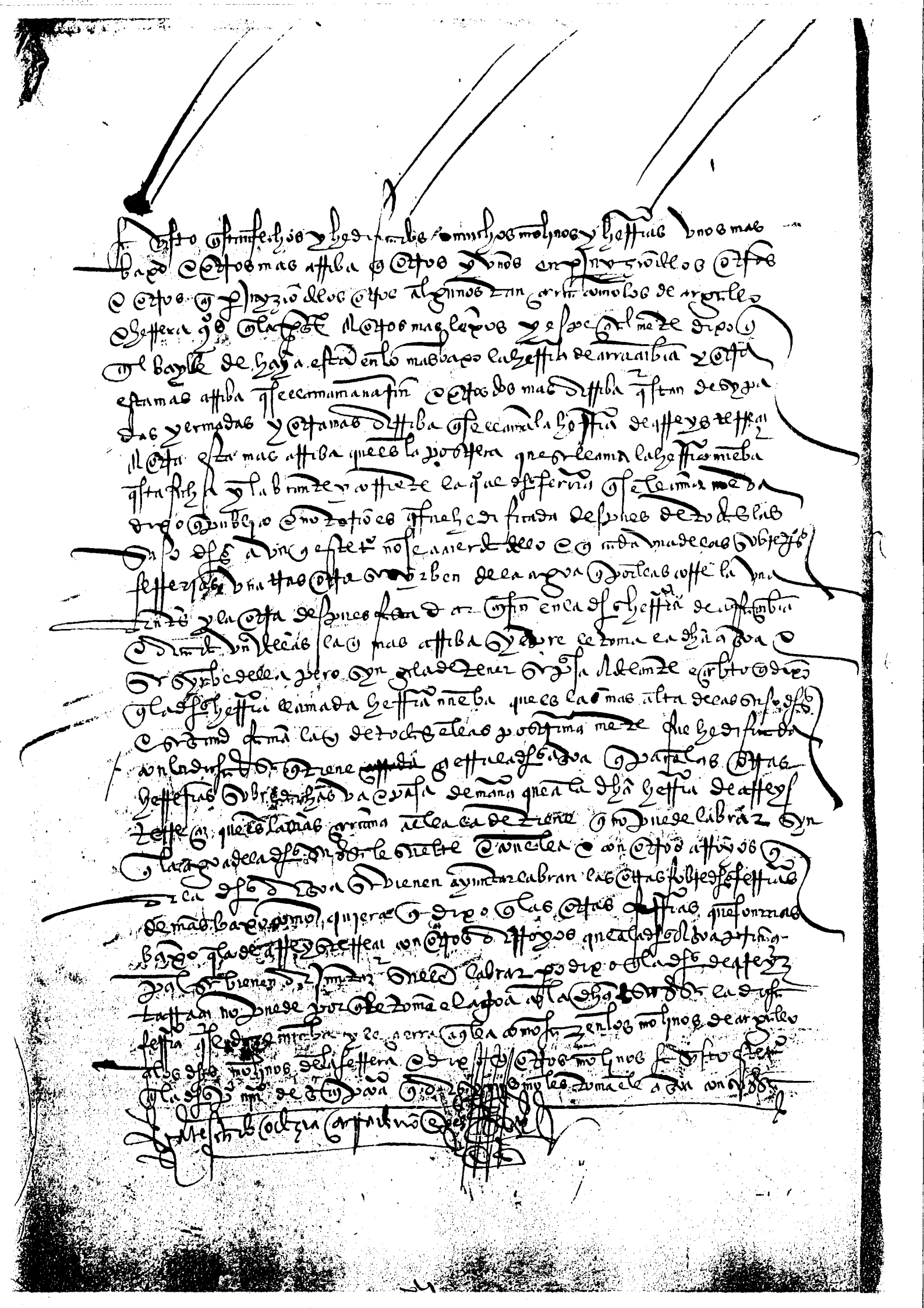

A la treçena pregunta dixo que por las razones que dicho tiene en la pregunta
antes desta y en las otras de suso que este testigo que es mas el ynarese que los mo
linos de la herrera a sus dueños reçiben por la presa de los molinos de argallo
que el daño al perjuyzio que dello les biene e aun en la presa de los dichos mo
linos de argallo fuese mayor y en que mas agora le tobiese le pareçe a este testigo
tanto mas provecho seria para los dichos molinos de la herrera e sus dueños

A la quarta pregunta dixo que dize lo que dicho tiene en las preguntas
de suso e a ello se refiere e que por caso de la agua dixo este testigo que a su çiel
no seria menos renta a los molinos de la herrera de lo que primero solian por
las razones que dichas tiene en las preguntas de suso

A la quinzena pregunta dixo que algunas vezes este testigo ha visto a los vecinos
de la tierra de alça e su comarca poblados de la comarca de los molinos contenidos
en la pregunta que van a moler sus çeberas a otras jurisdiçiones deziendo que en
los molinos de la herrera ni en otros de su comarca non pueden moler e que por ello
a parecer de este testigo seria yes provecho para los pobladores de la dicha tierra de
alça e sus comarcas en que los dichos molinos de argallo estan conservados
e que se fiziesen otros sy mas pudiesen

A la ultima pregunta dixo que dize lo que dicho tiene de suso e a ello se refiere
e que esta hera la verdad de lo que de este fecho sabia para el juramento que fizo
e no firmo por que dixo que no sabia escrivir ni juez de verso etc.

Vi al dicho Ynigo de Velaunça vezino de la villa de San Sabastian morador en
alça testigo suso dicho presentado por parte de alonso de torres e su muger
e jurado e preguntado por el dicho ynarrogatorio e preguntas en el
conçiudad su cargo del juramento que fizo dixo al de suso lo siguiente
a la primera pregunta dixo que conoçia alonso de torres e pinana de rrosales

Para esto e refenciones e dizen [illegible] Vala

e doña Sancha de Olaçabal e Juan de Durango su hijo e a cada uno dellos por
vista e conversaçion que con ellos e con cada uno dellos ha avido e tiene e que sabe
e ha notoria de la caseria de la floresta e de sus manzanales al viña e montes e
tierras e pertenençias e del molino llamado argullo e de su presa que es en la presente
por los aver visto e aver estado en ellos e en cada uno dellos muchas e diversas
tiempos.

Fue preguntado por las preguntas generales al a ellas respondiendo dixo que es de
hedad de çinquenta años poco mas o menos e que no es pariente de ninguna dellas
partes en sanguinidad ni afinidad ni ha sido subornado corrupto ni a
temorizado por ninguna de las dichas partes ni tiene enemistad con ninguna
dellas e querria que la justicia le bahiese de qualquier dellas partes que la tomase.

A la segunda pregunta dixo que sabe ser verdad lo que en la pregunta e que lo
sabe por aver visto que assi la casa de molino que la dicha pregunta haze mençion
como las çerras viejas de su presa como los cabos e fines e medio de todo ello
el alcibie e lo gardo esta y se queda el agua que es la dicha presa se coge todo
ello se comprehende y esta dentro en las tierras propias de la dicha caseria de la flo
resta que es de alonso de torres e su muger sin que cayere ninguna tierra de doña
Sancha de Olaçabal ni de su hijo ni de otra persona alguna como quier que las
aguas que en la dicha presa se cogen bienen e deçienden a ella de otras tierras
de otras personas que estan mas arriba.

A la tercera pregunta dixo que hebidentemente las çerras e murros de çal
y canto que estan fechos en la presa de los molinos de argullo contenido en es
pregunta dan a mostrar e pareçen ser muy antiguos e que çelle que en el dicho
lugar algun tiempo debiera de aver molinos e en la misma presa e que lo que
en medio della estaba abierto que alonso de torres e su muger agora nueba

los dichos murros viejos que el nuevo que agora se a fecho al que diez
meses poco mas o menos tienpo puede aver oyo dezir a mi Juan de Cusares que
es vezino de la tierra de alcaraz que a su madre oyo dezir que en el mismo lugar
donde desde ante estan fechos los molinos de argallo solia aver otros molinos
e que ella que con una sutia siendo muchacha avia ydo a moler una costal
de trigo a los molinos de sarraota un dia e que el dicho dia siendo ella
y la dicha sutia en los dichos molinos de sarraota los dichos molinos de
argullo ovieran llevado el agoa al asy mismo a una muger llamada marota
de calleao que bibe en el lugar del pasaje vezinde de la villa de san sabastian
oyo dezir que el dicho tienpo poco mas o menos que en el mismo lugar de los
dichos molinos de argullo al presente estan solia aver otros molinos e
que en el lugar donde estan los molinos de la herrera solia aver herreria
e que los dichos molinos de argallo ovo llevado un dia el agoa e siete
personas que en ellos estaban perecieron e que la dicha herreria que solia
aver do estan los molinos de herrera fue hermada e despues tornaron
a fazer los molinos que desde ante estan fechos e que lo suso dicho la dicha
marota de calleao lo oyo dezir a su aguela e a otras muchas personas asy mismo
dixo que oyo dezir que en el lugar do los dichos molinos de argallo estan
antiguamente ovo otros molinos el dixo que anabarrina avitante en el
dicho lugar del pasaje ayo solia ser la dicha ferreria de la floresta e el
lugar de los dichos molinos de argullo puede aver siete años poco mas o
menos tienpo le oyo dezir que en el dicho lugar llamado argullo antiguamente
solia aver molinos e que en lo que estaba abierto de la dicha presa
entre los murros viejos por do pasa el agoa si en lo bajo del buscasen
en el hallaran los cimientos del murro que solia ser antiguamente
que arrabatolo la dicha presa e que sabe e vio que dixo como la dicha
anabarrina ser grande dicha en [illegible] de esta su deposicion

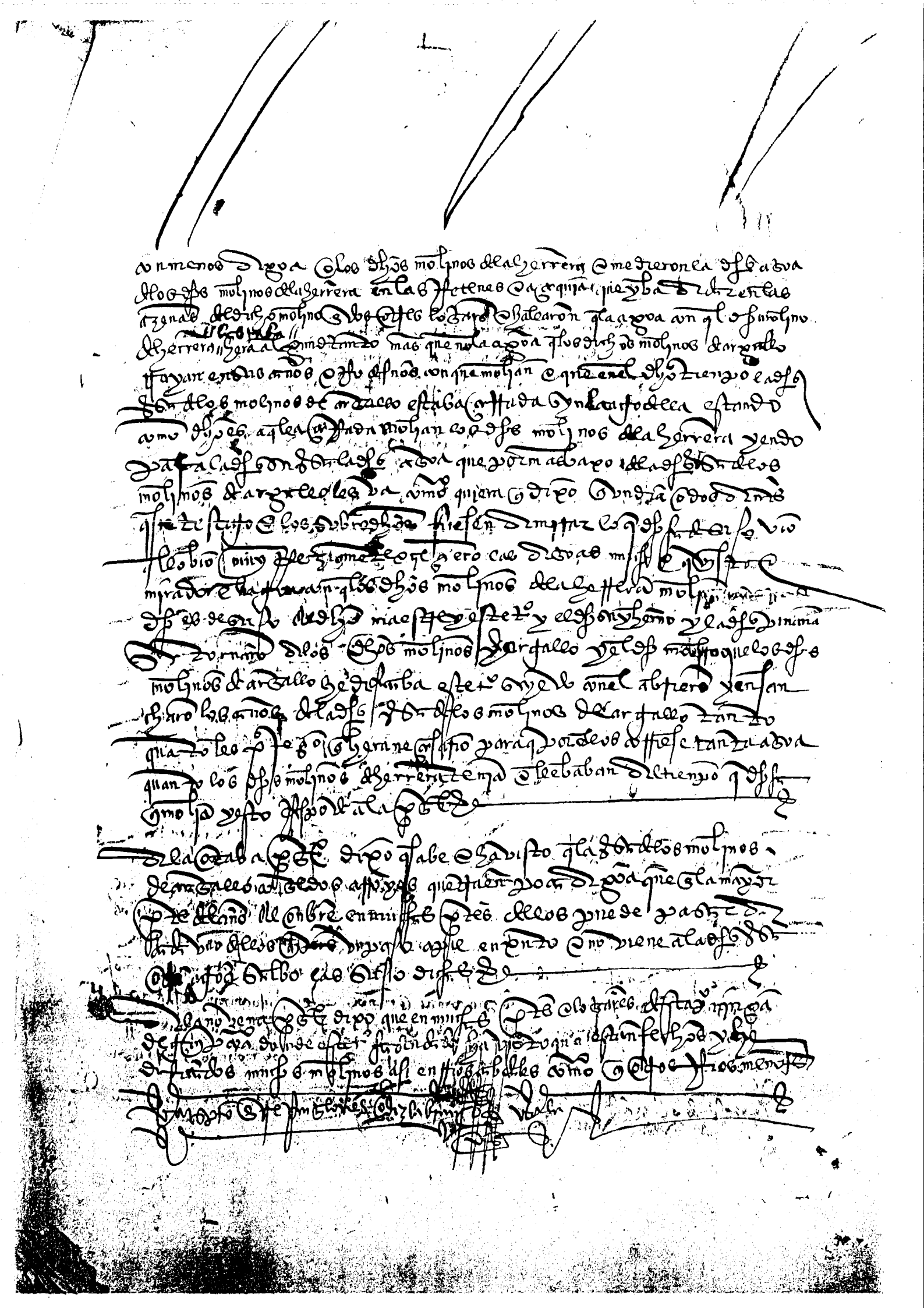

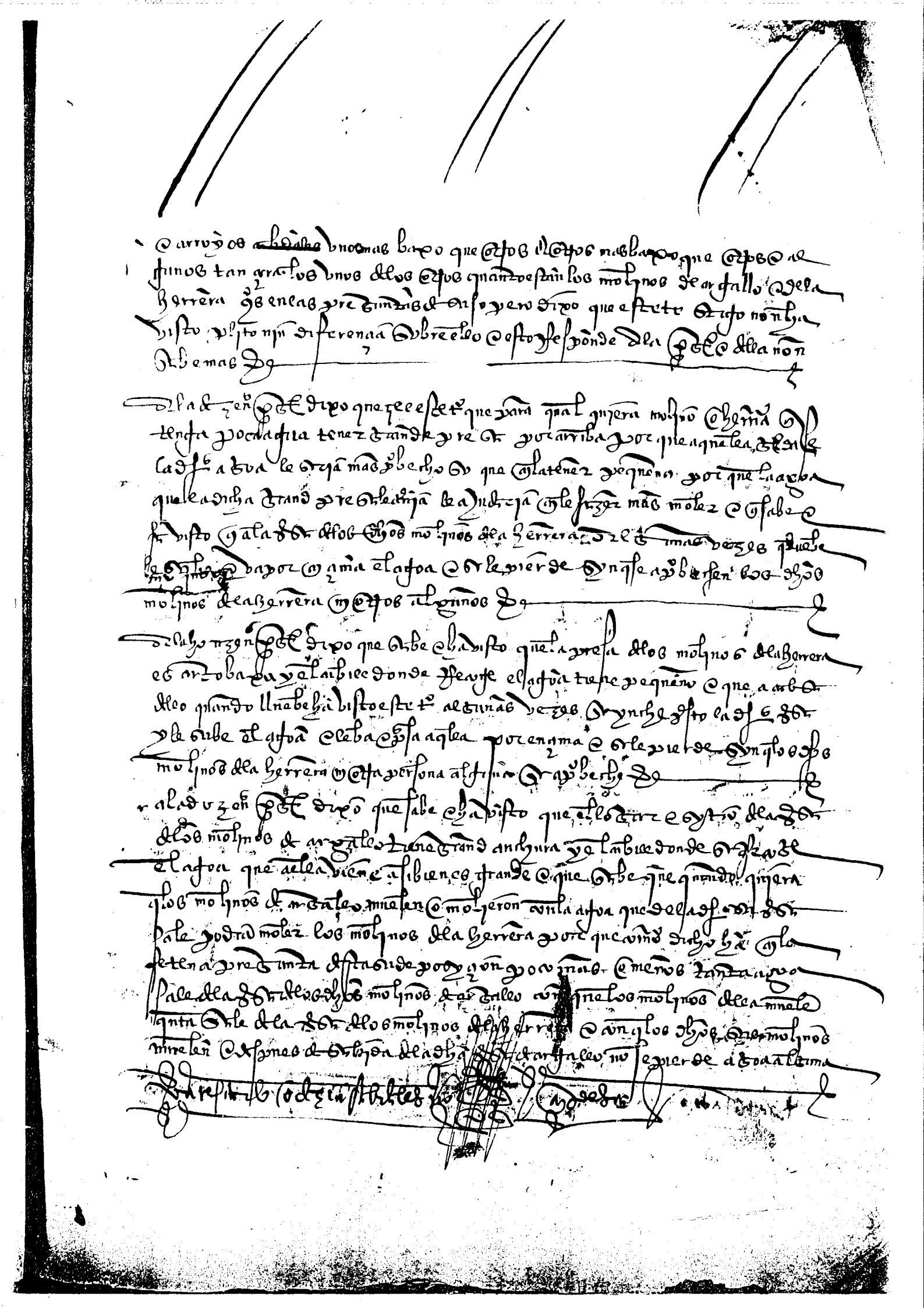

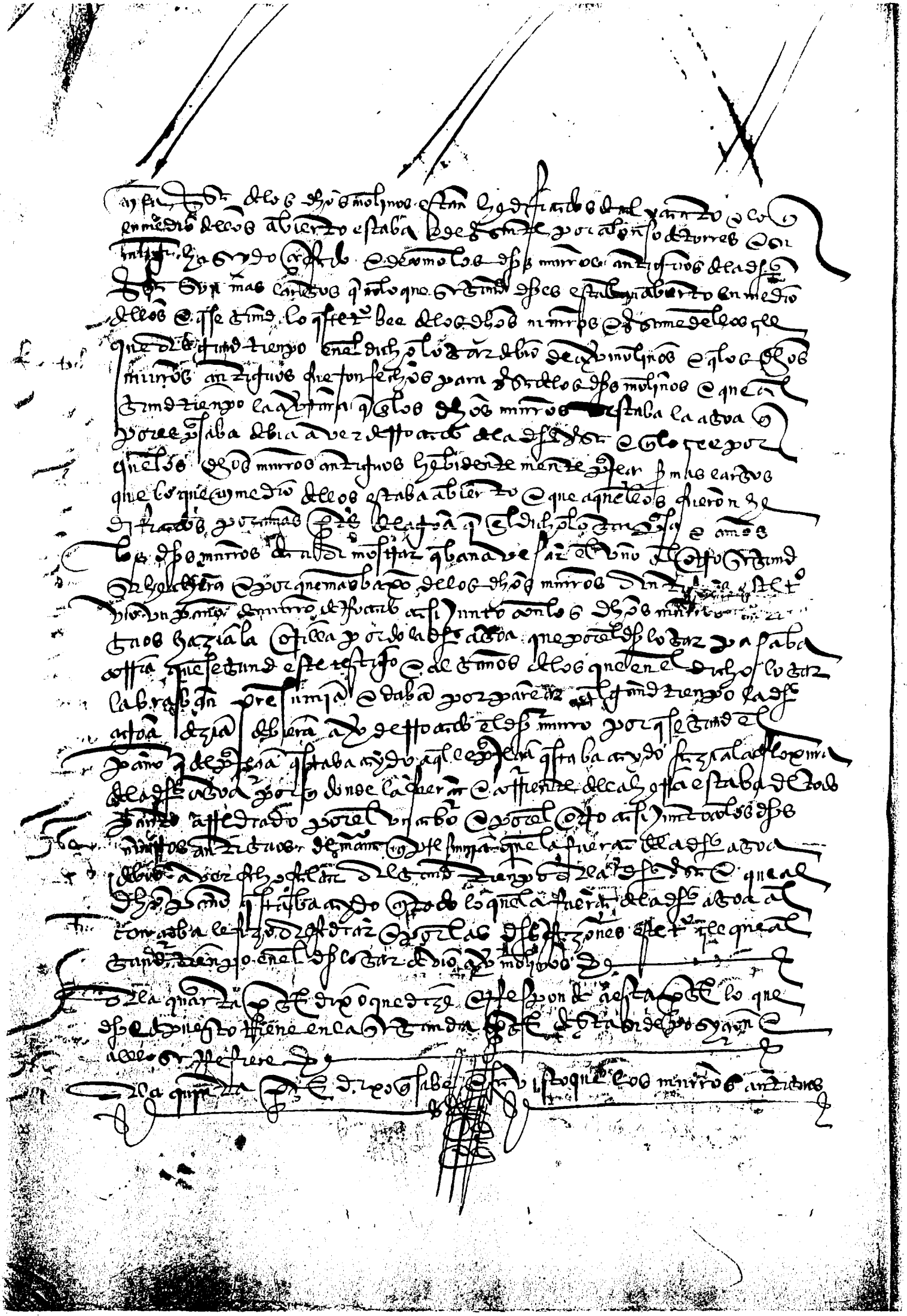

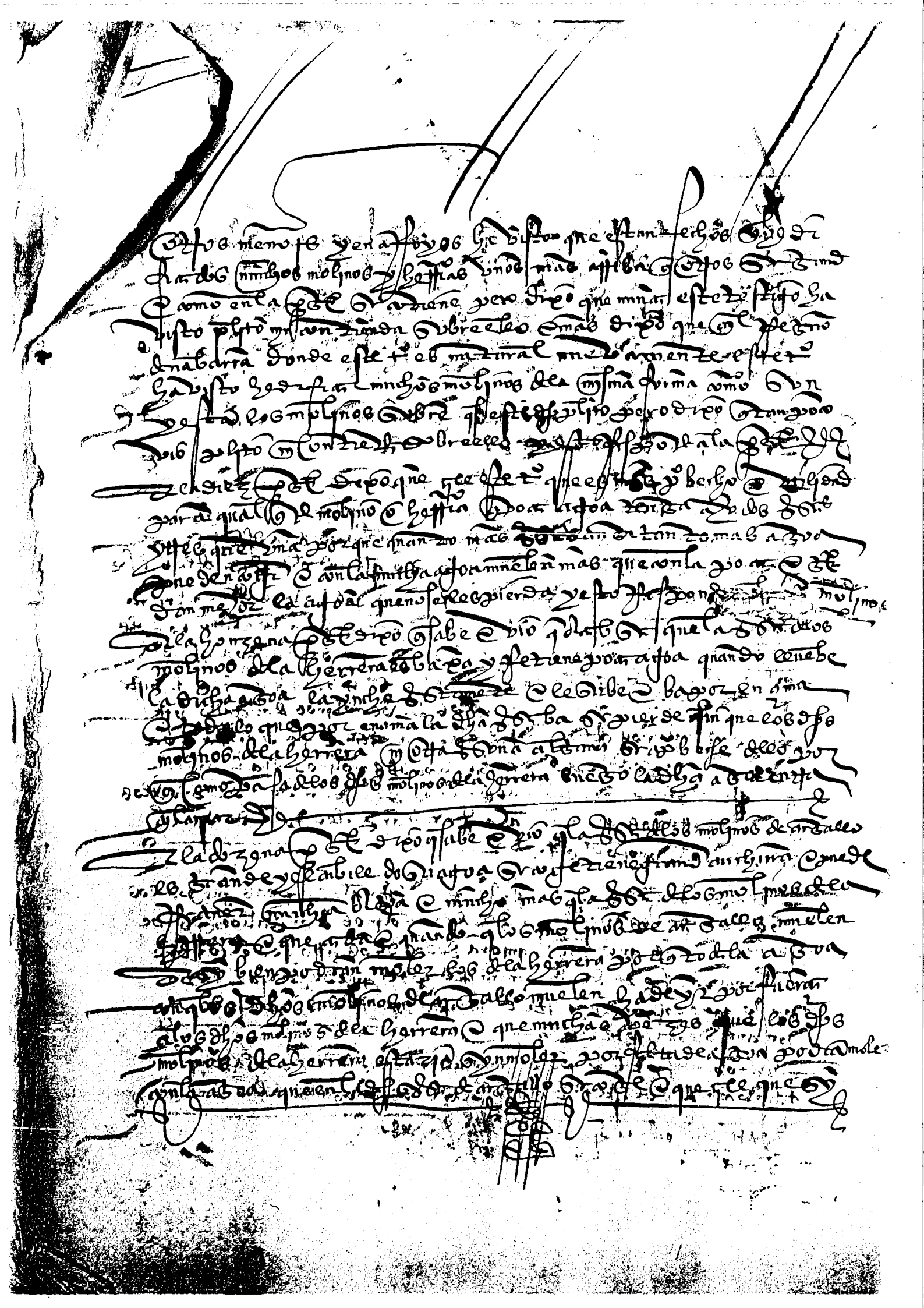

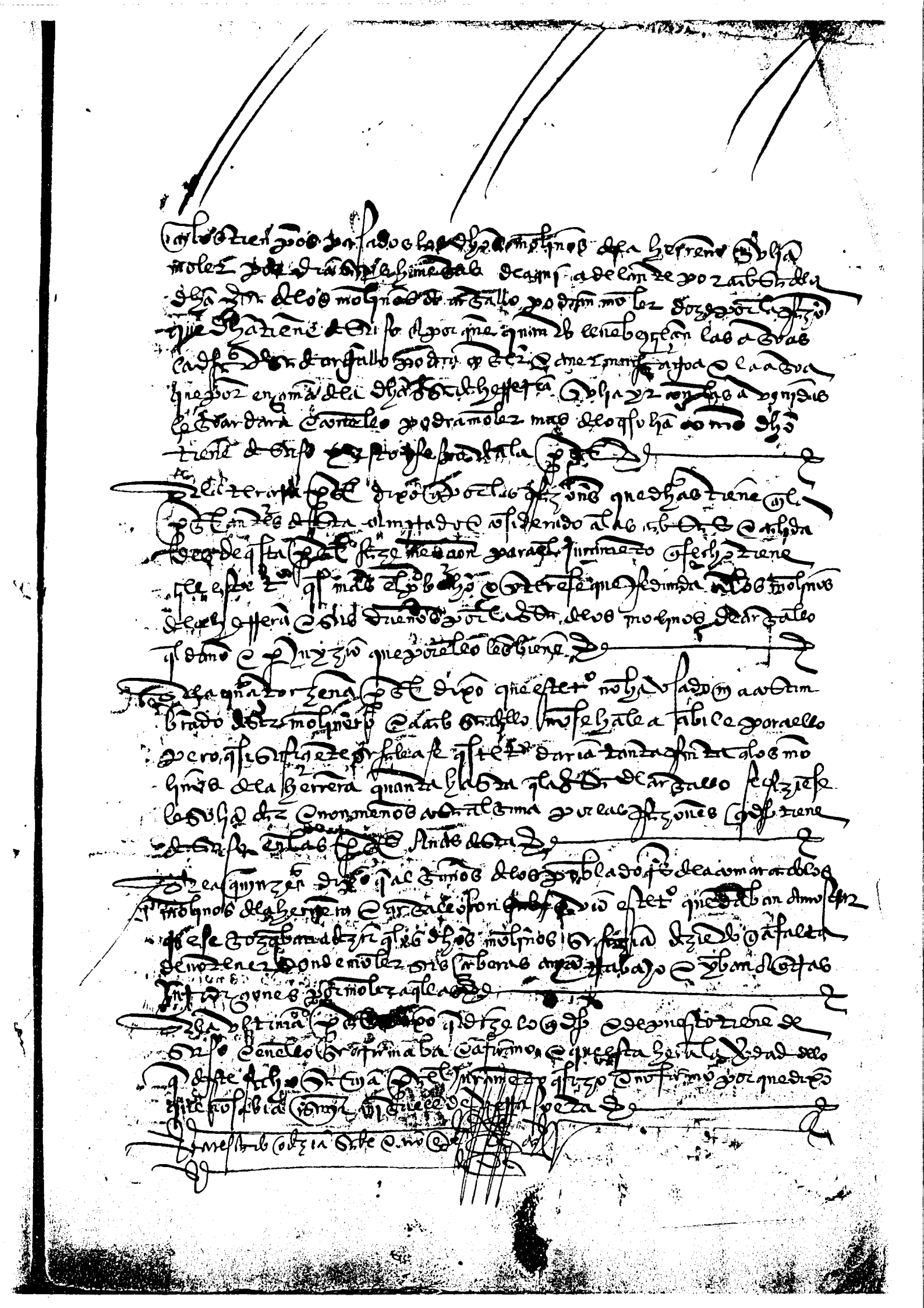

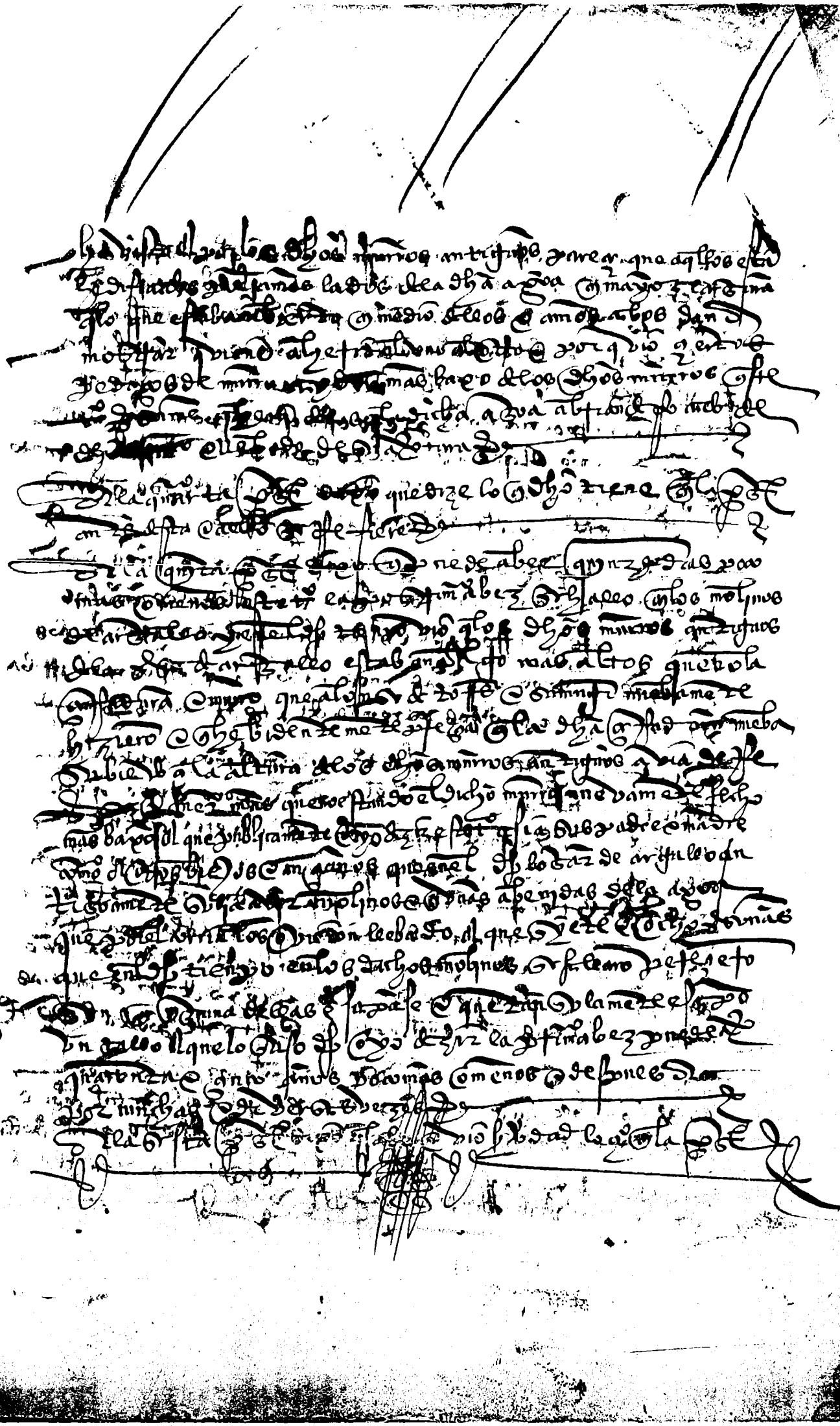

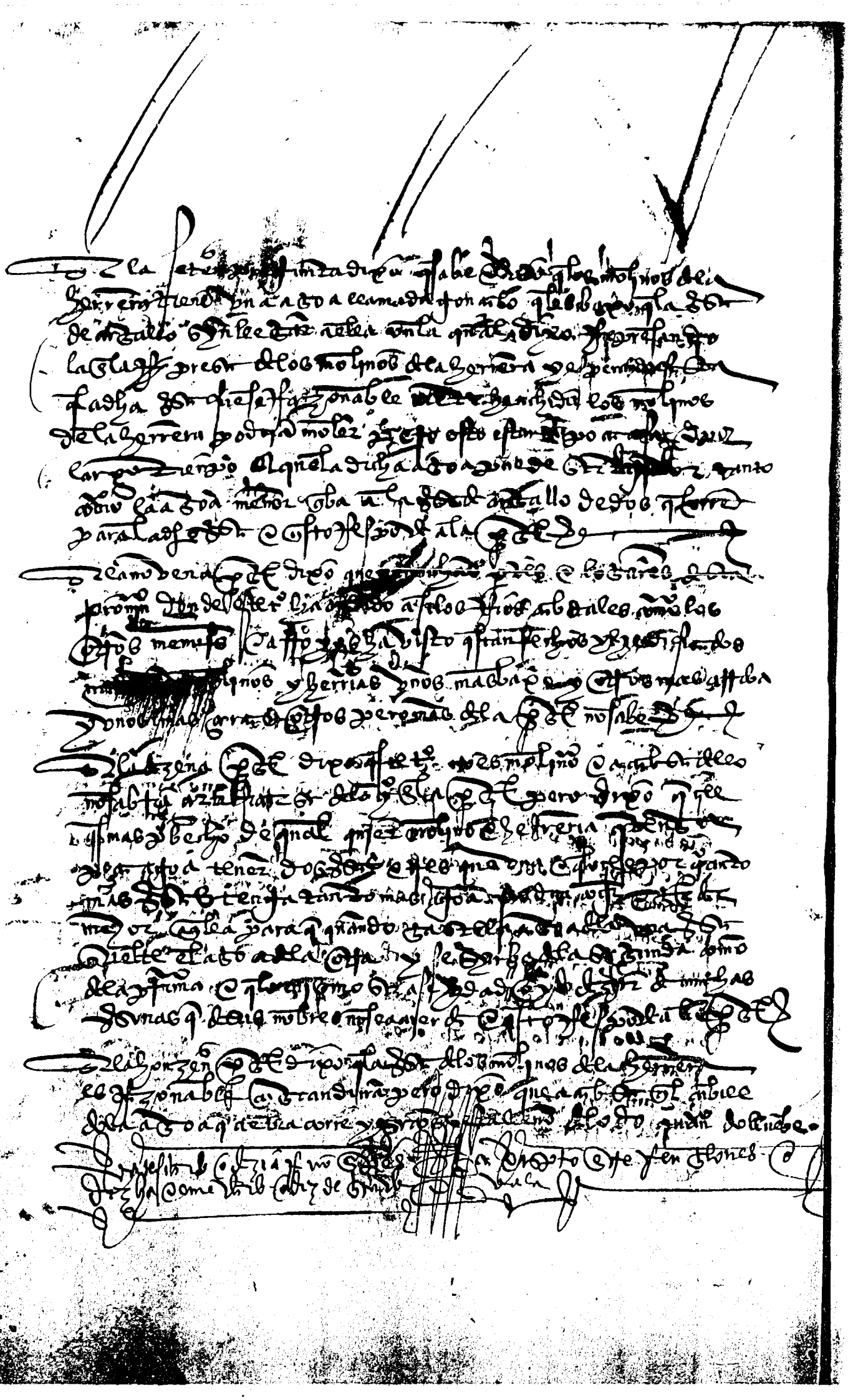

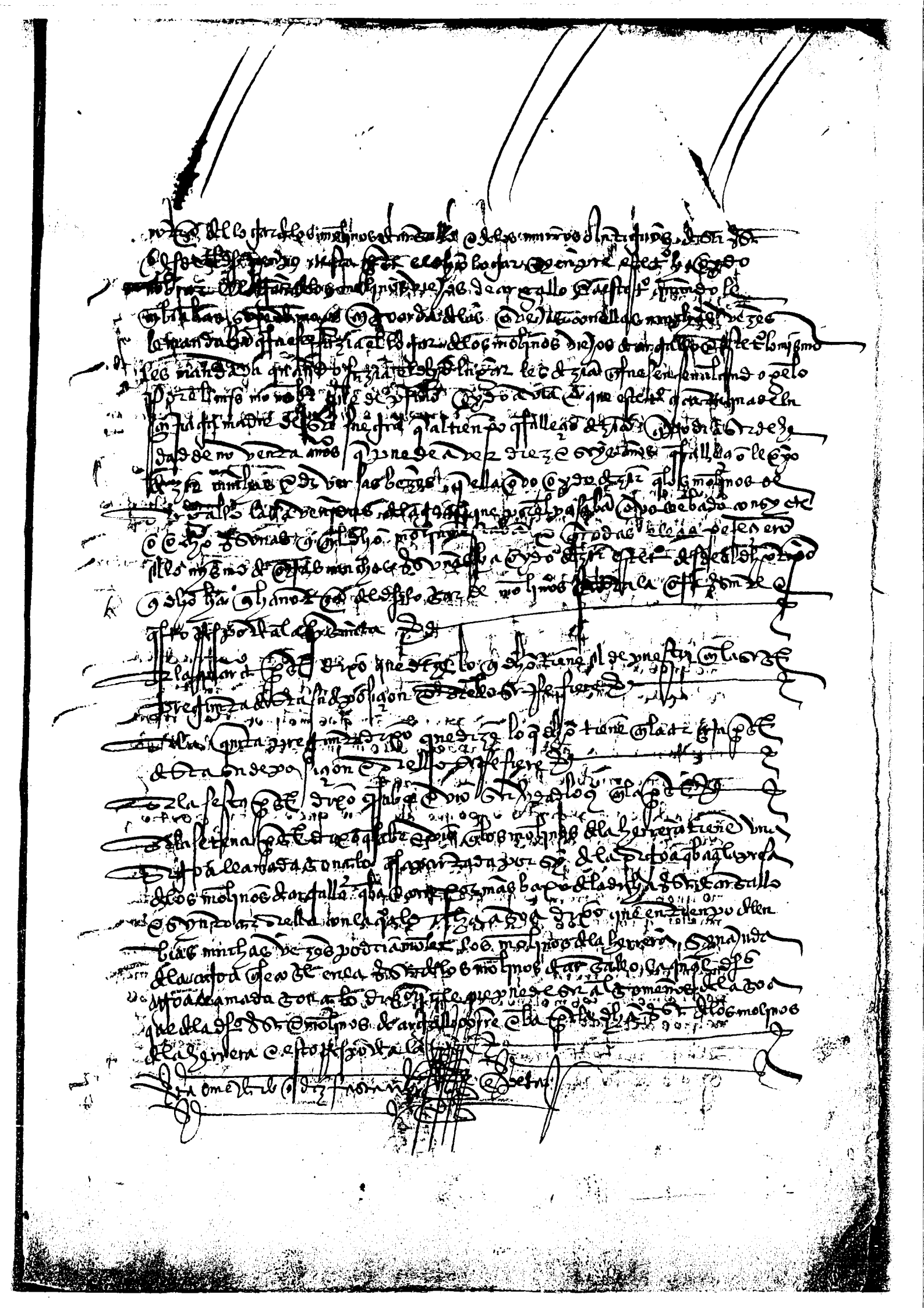

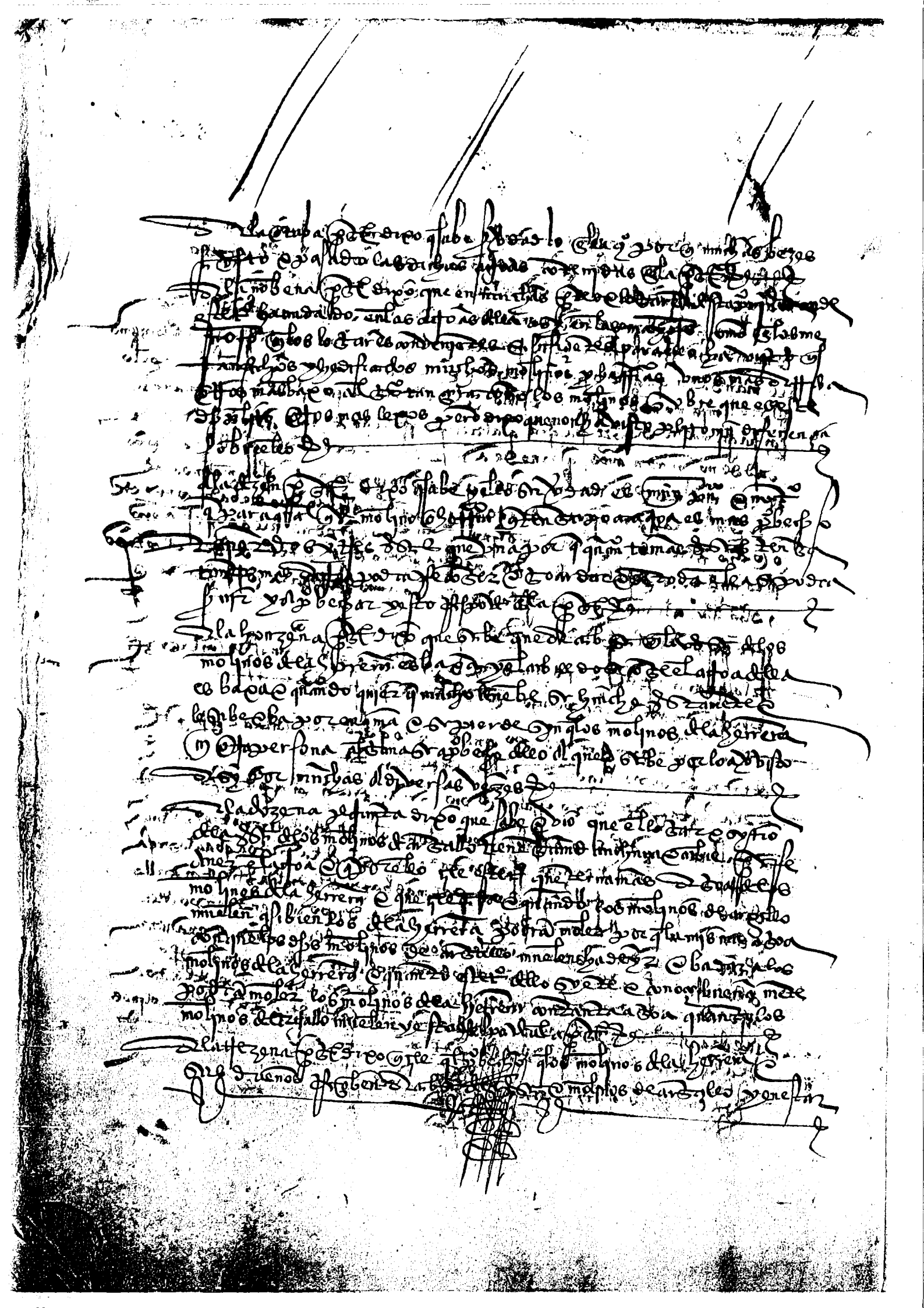

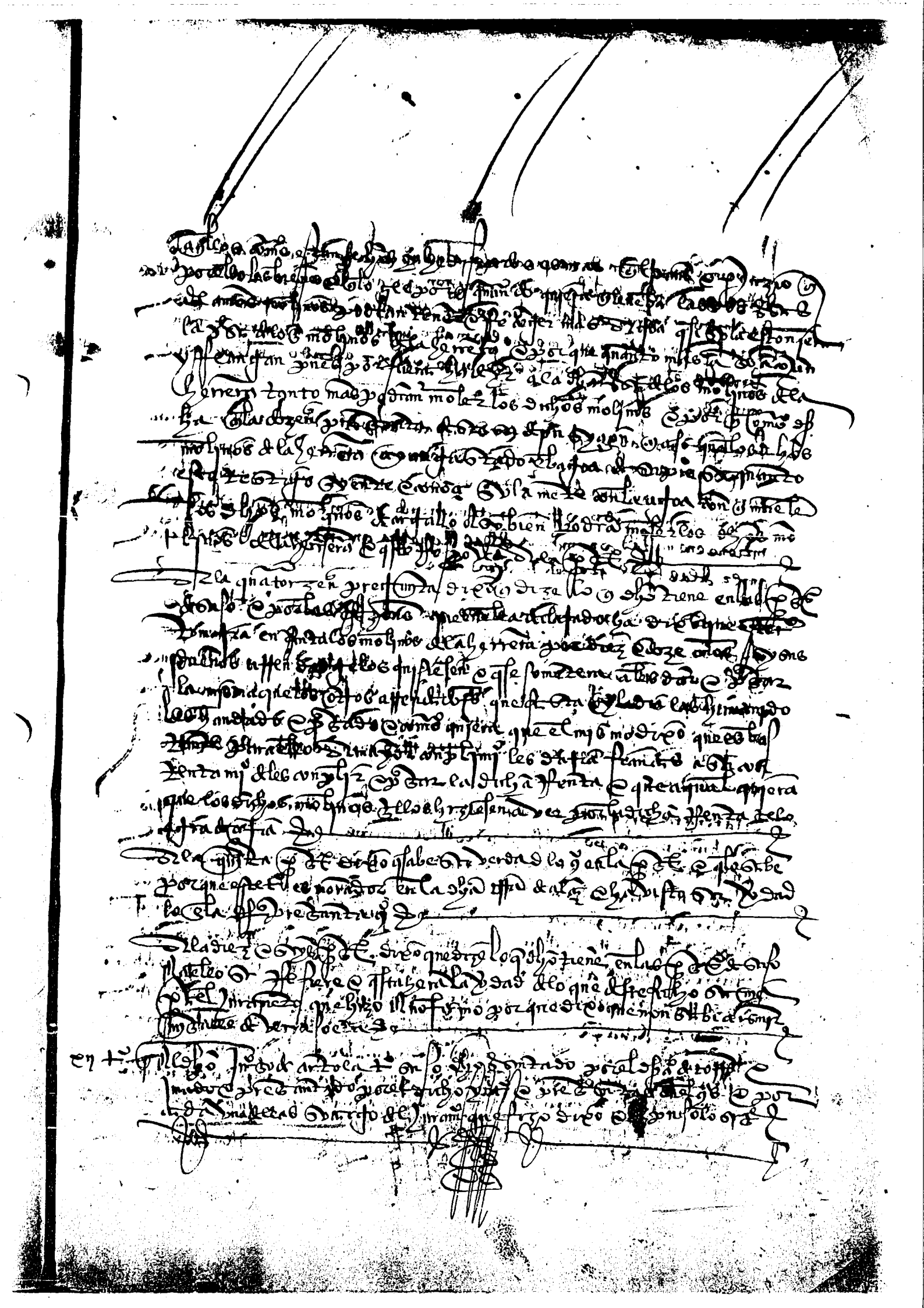

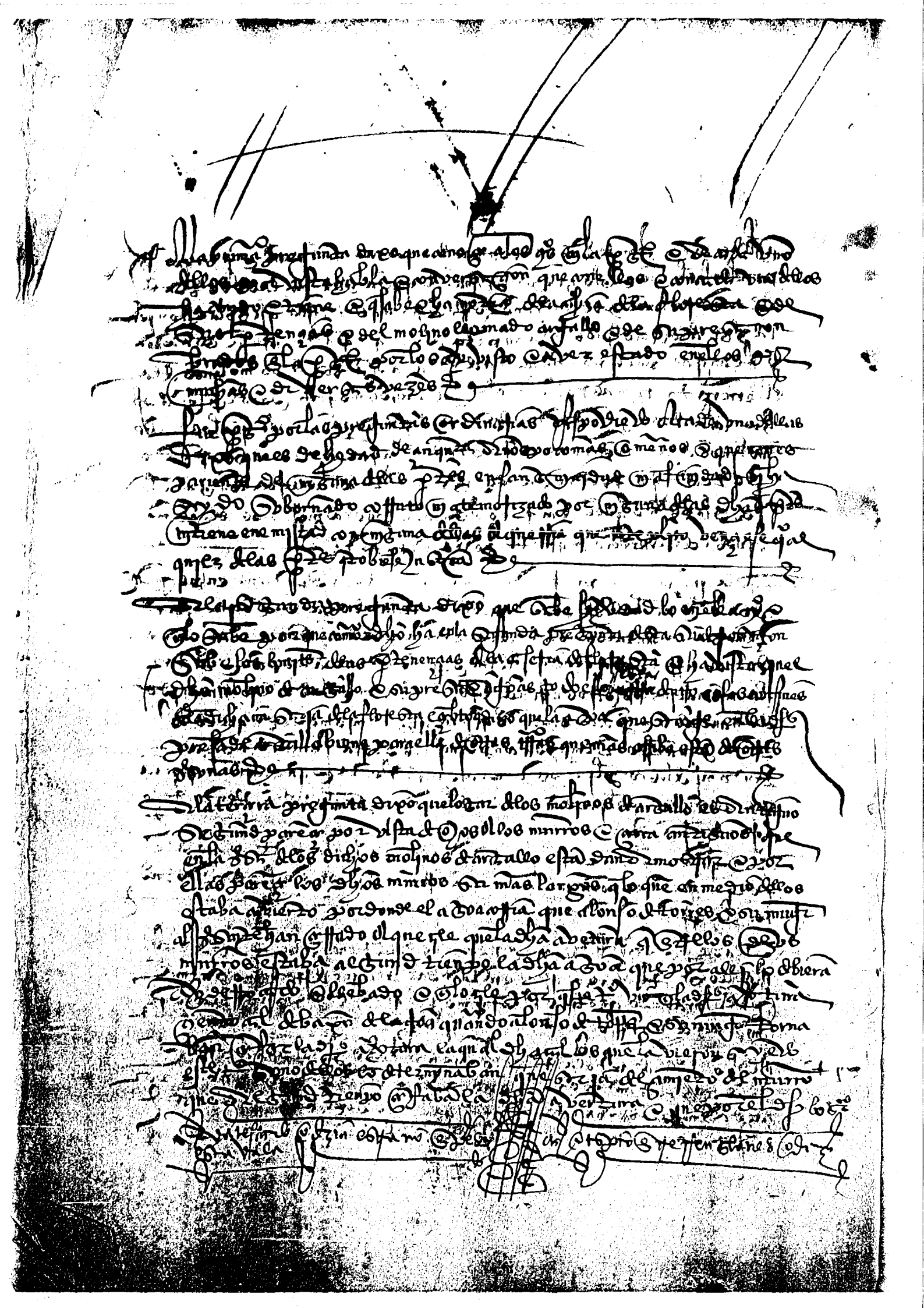

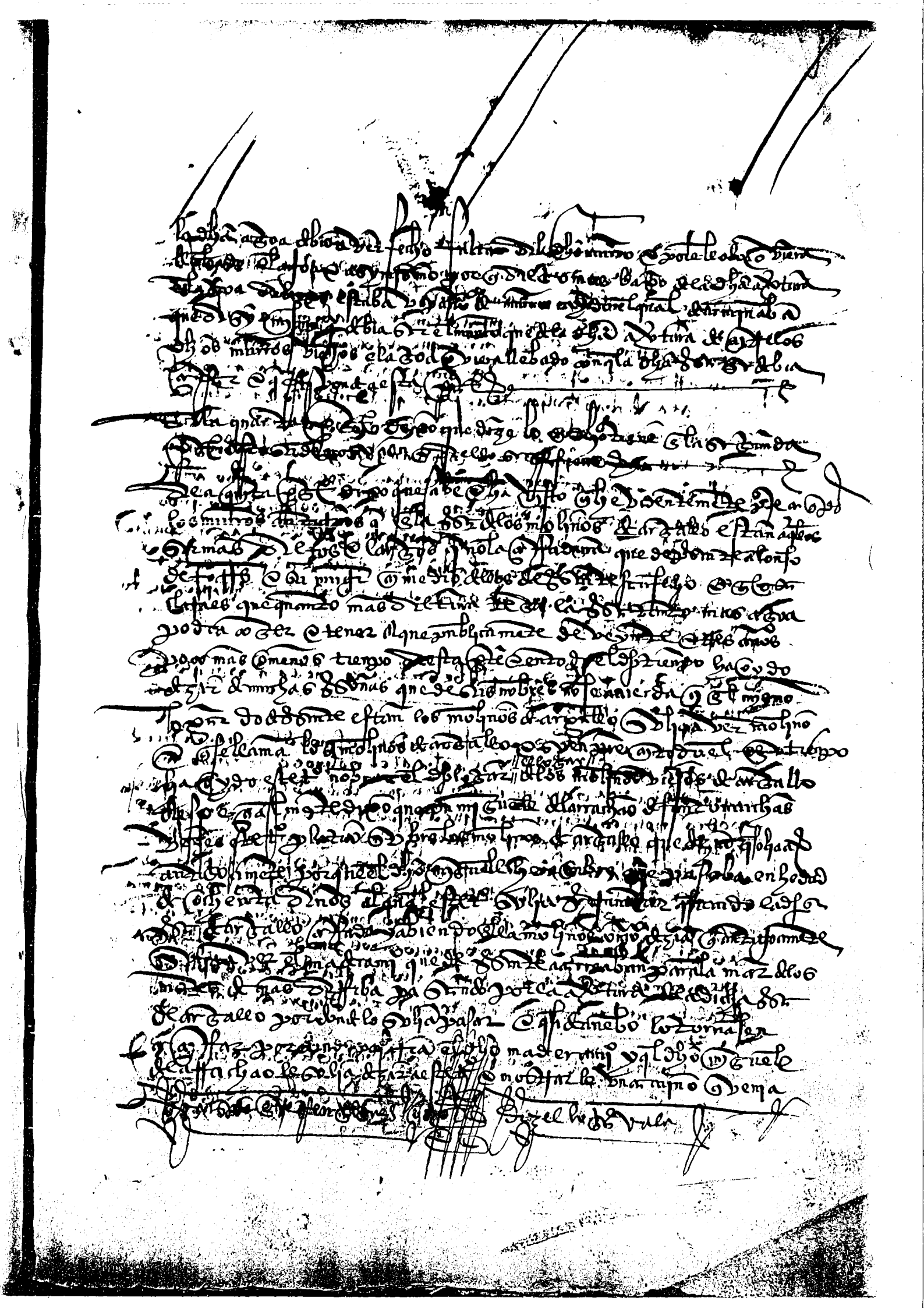

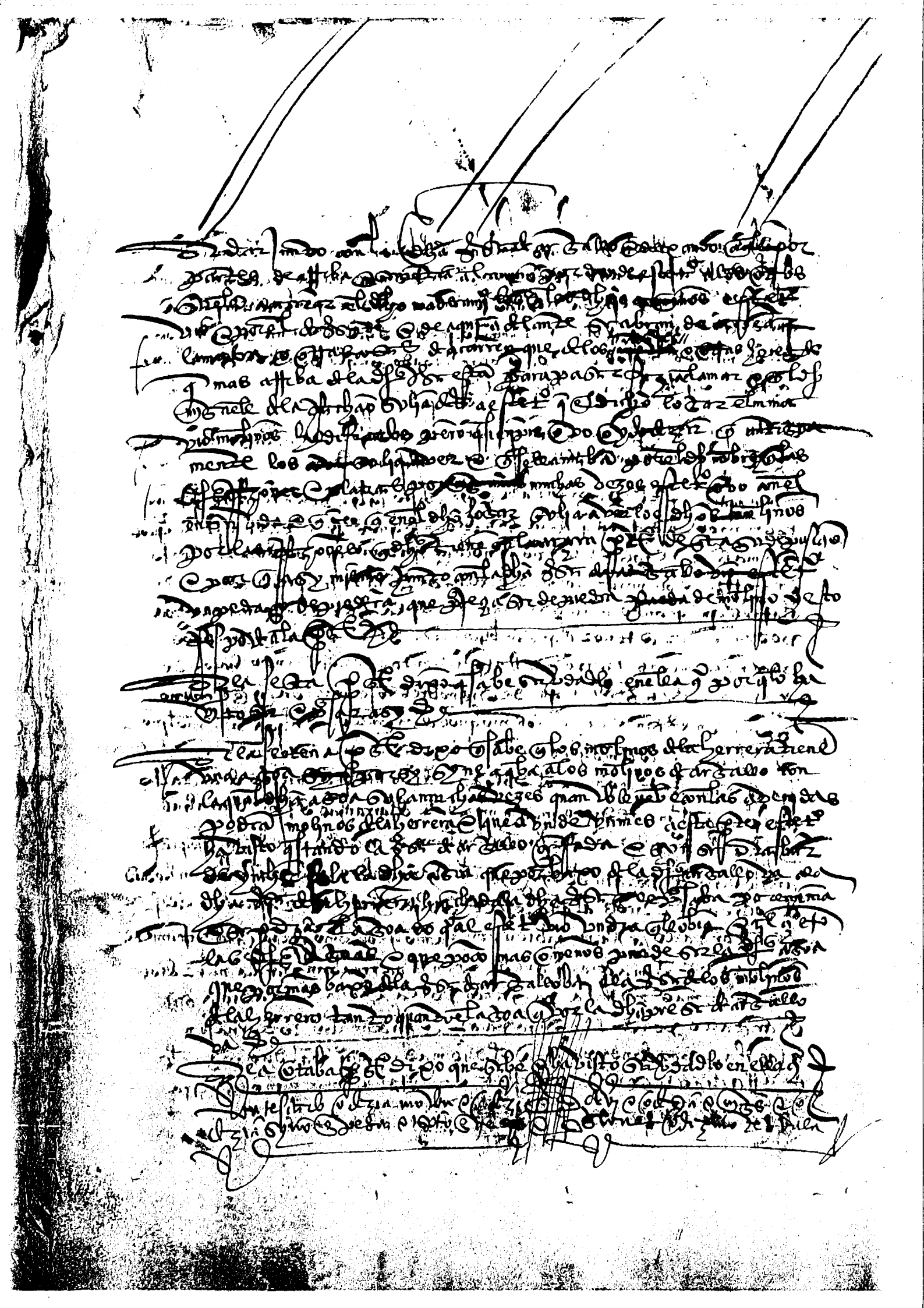

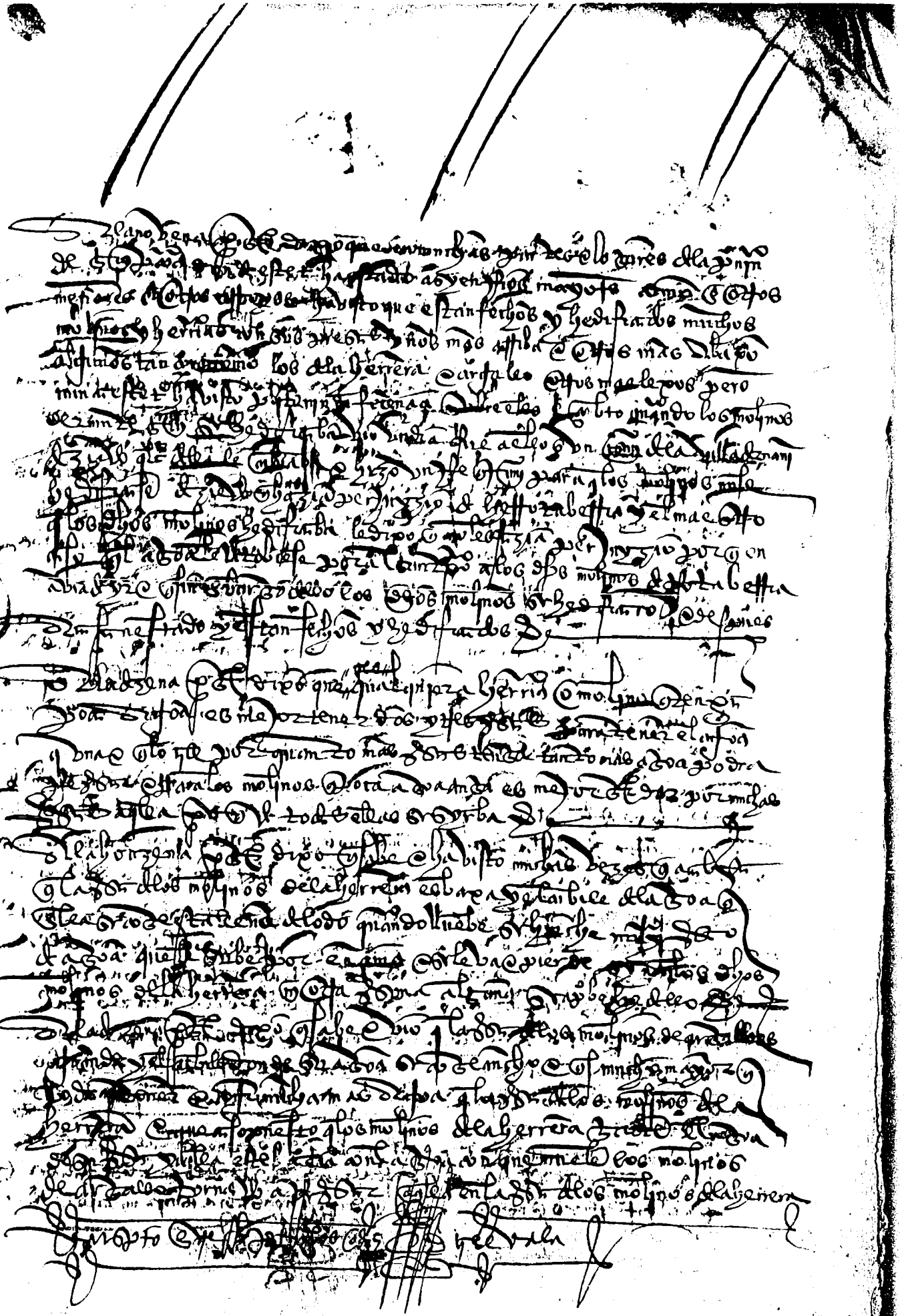

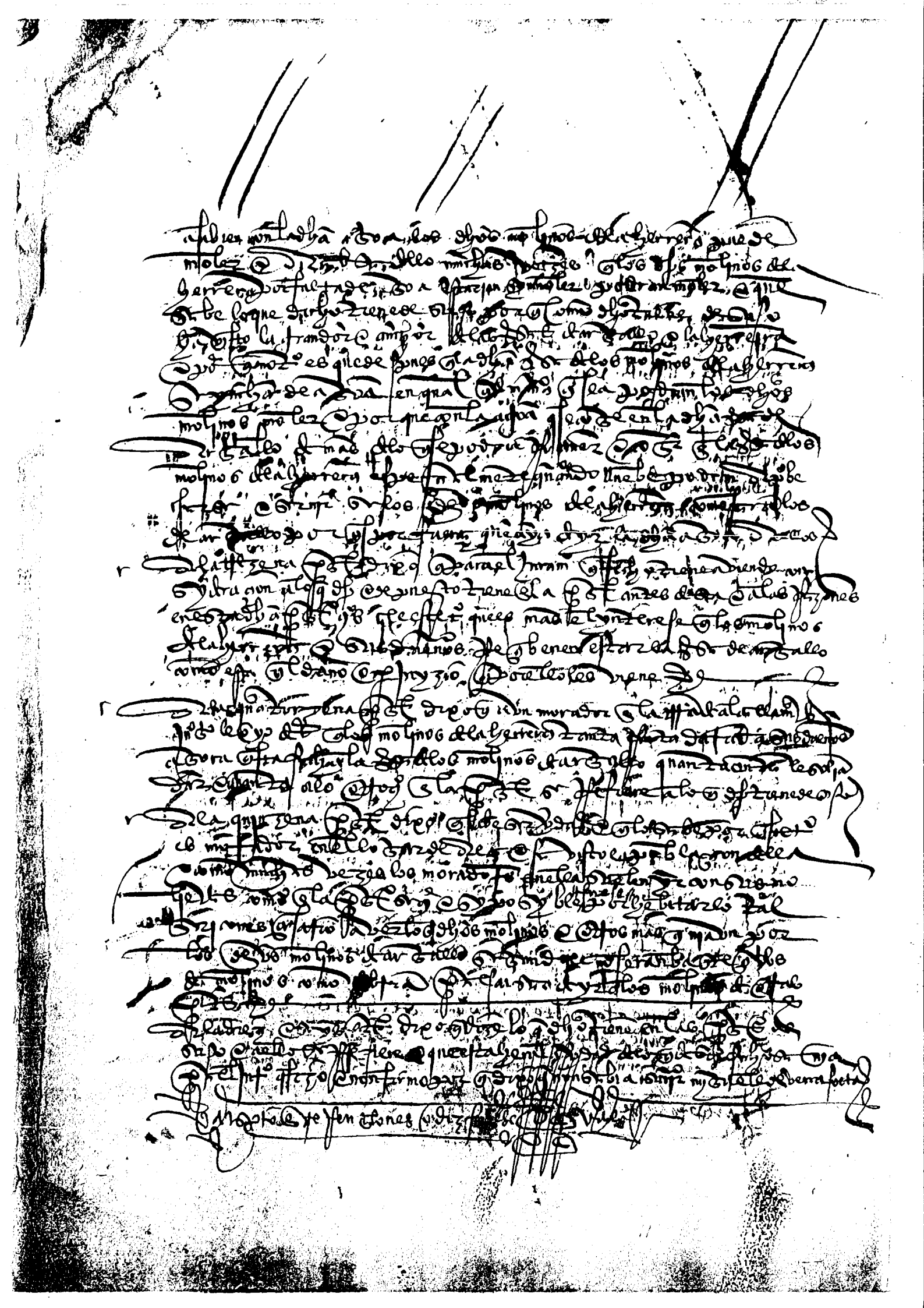

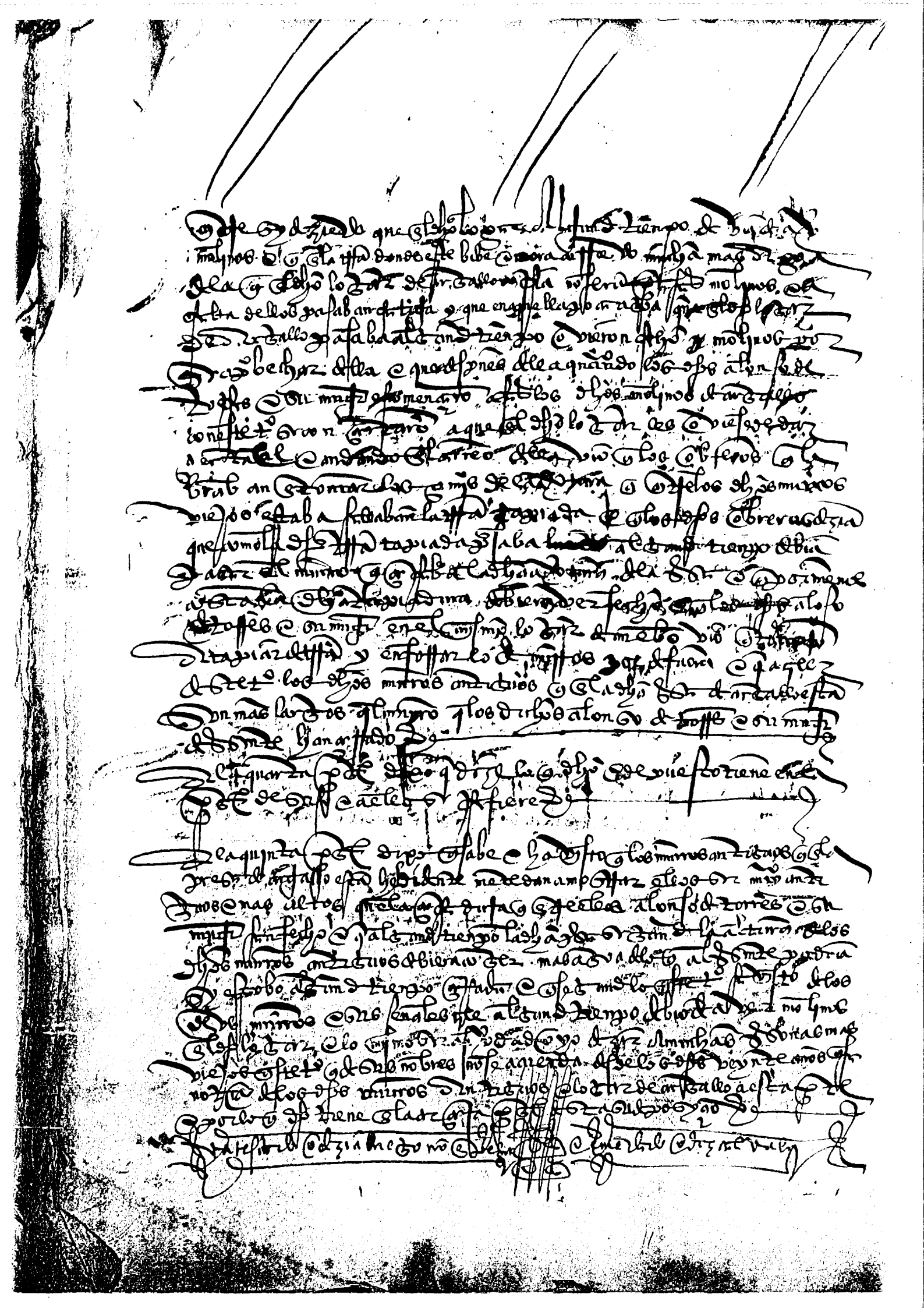

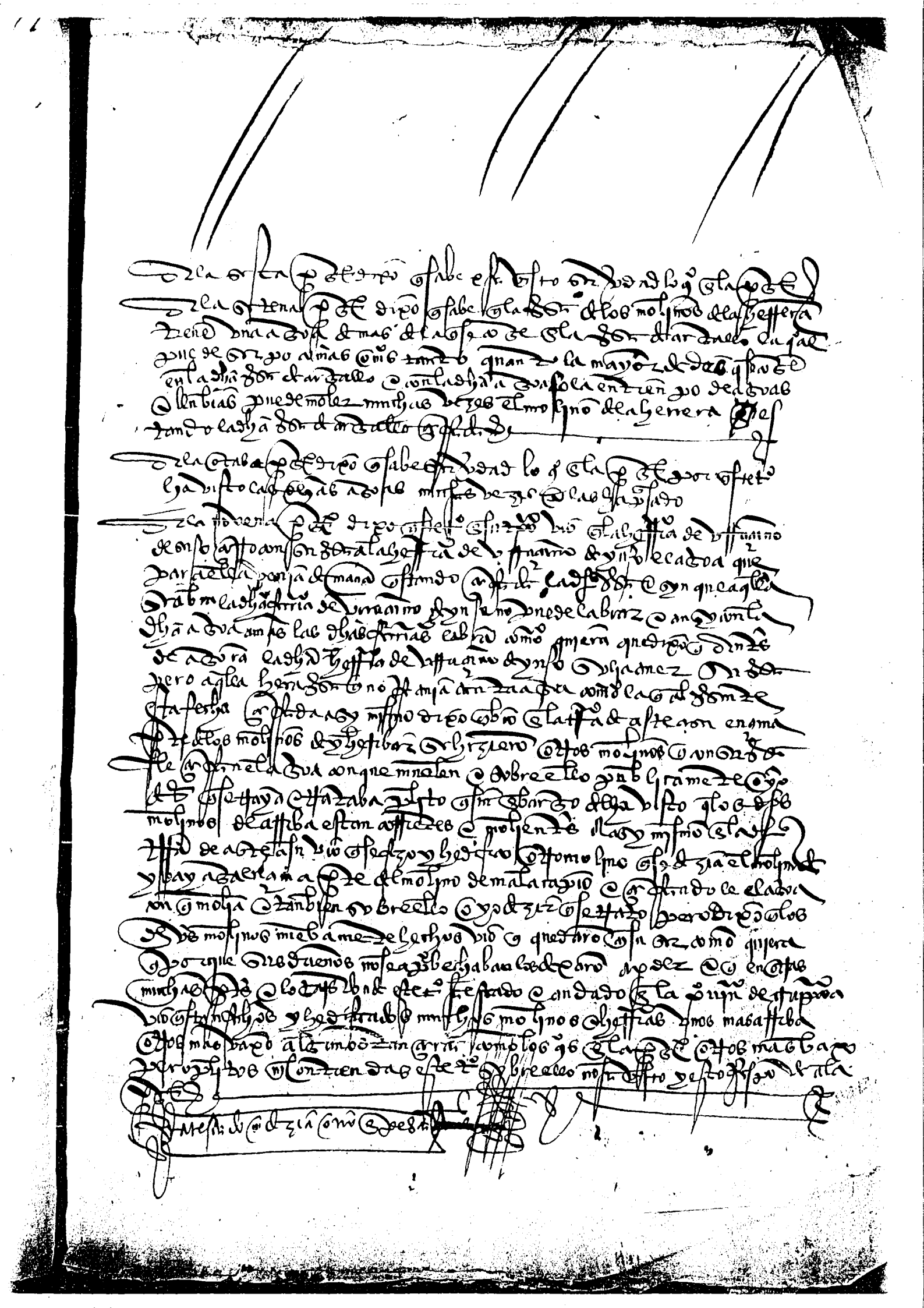

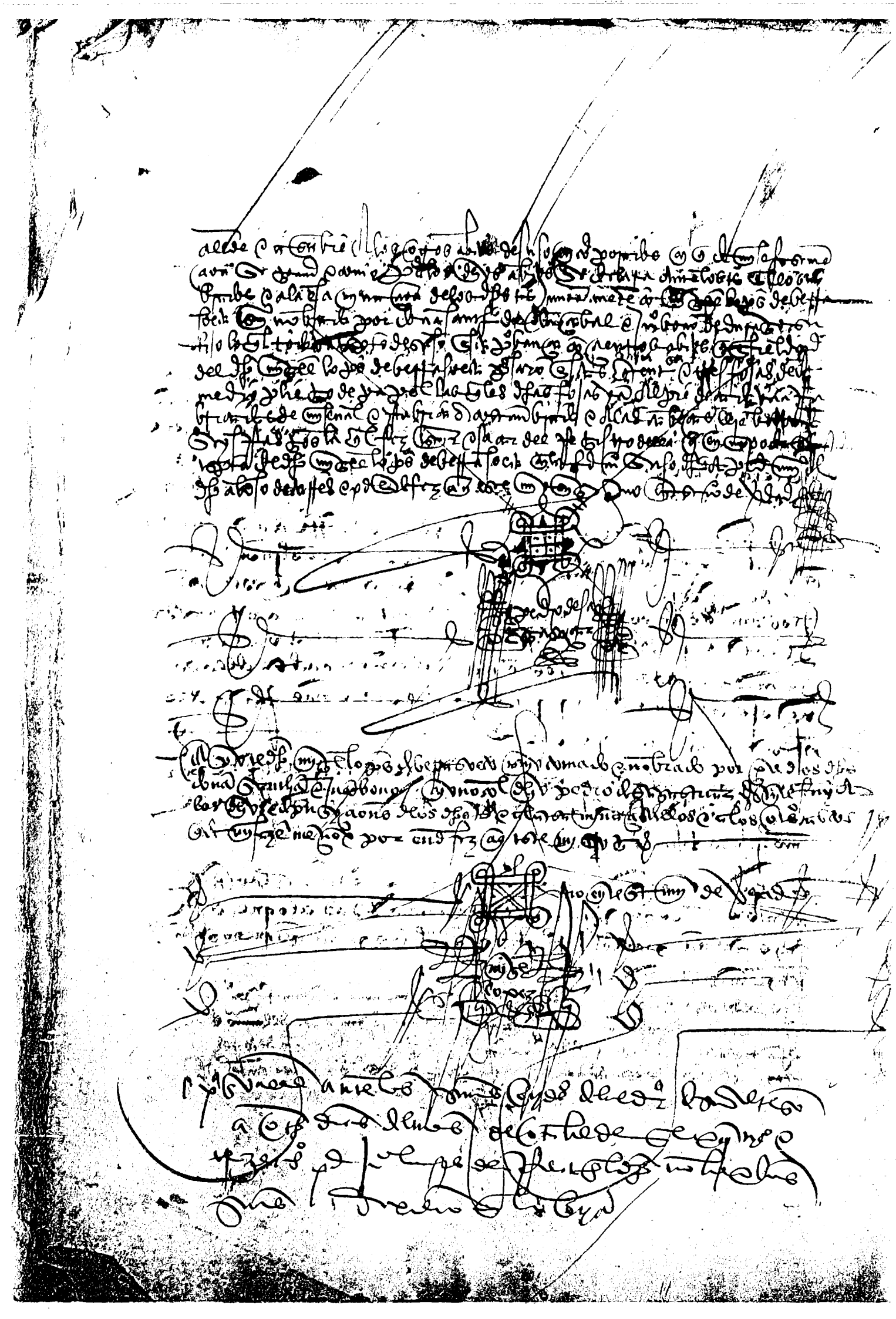

3º

FL. CIVILES N.º 4
1362-6
LA PUERTA

En la noble villa de San Sebastian
a veynte dias del mes de junio
año del nasçimiento de nuestro sal-
vador Jhesu Xpo de mill e quinientos e treze años ante luys de
Alcaçar alcalde ordinario de la dicha villa de San Sebas-
tian e su termino e jurisdiçion este presente año e en
presençia de mi Miguel Lopez de Berra escrivano de la
Reyna nuestra señora e su notario publico en la su corte
e en todos los sus reynos e señorios e uno de los del
numero de la dicha villa e de los testigos de yuso escrivos
paresçio presente Juan Bono de Colosa escrivano de su alteza
e vezino de la dicha villa de San Sebastian e lo hizo
e presento ante el dicho alcalde e le rrezivio ante el dicho
escrivano una carta de poder e procuraçion signada de Juan
Bono de Durango escrivano de su alteza e del numero de la dicha
villa e una carta de rrecebtoria de la Reyna nuestra
señora e sellada con su sello de çera colorada en las
espaldas e librada de alguno de los oydores de la
Audiençia que rreçibe en la villa de Valladolid refre-
dada e rregistrada segund por ella paresçia e un
quaderno de rrecibtoria e pregunta sus fechas de lo qual uno
por de otro es este que se sigue.

Sepan quantos esta carta de poder e procuraçion vieren
como yo Juan Bono de Durango fijo legitimo heredero
universal que soy de mi Juan Bono de Durango defunto que san-
ta gloria posea vezino que soy de la villa de San Se-
bastian lo ante e rrati fiquemos todo lo que a [illegible] de

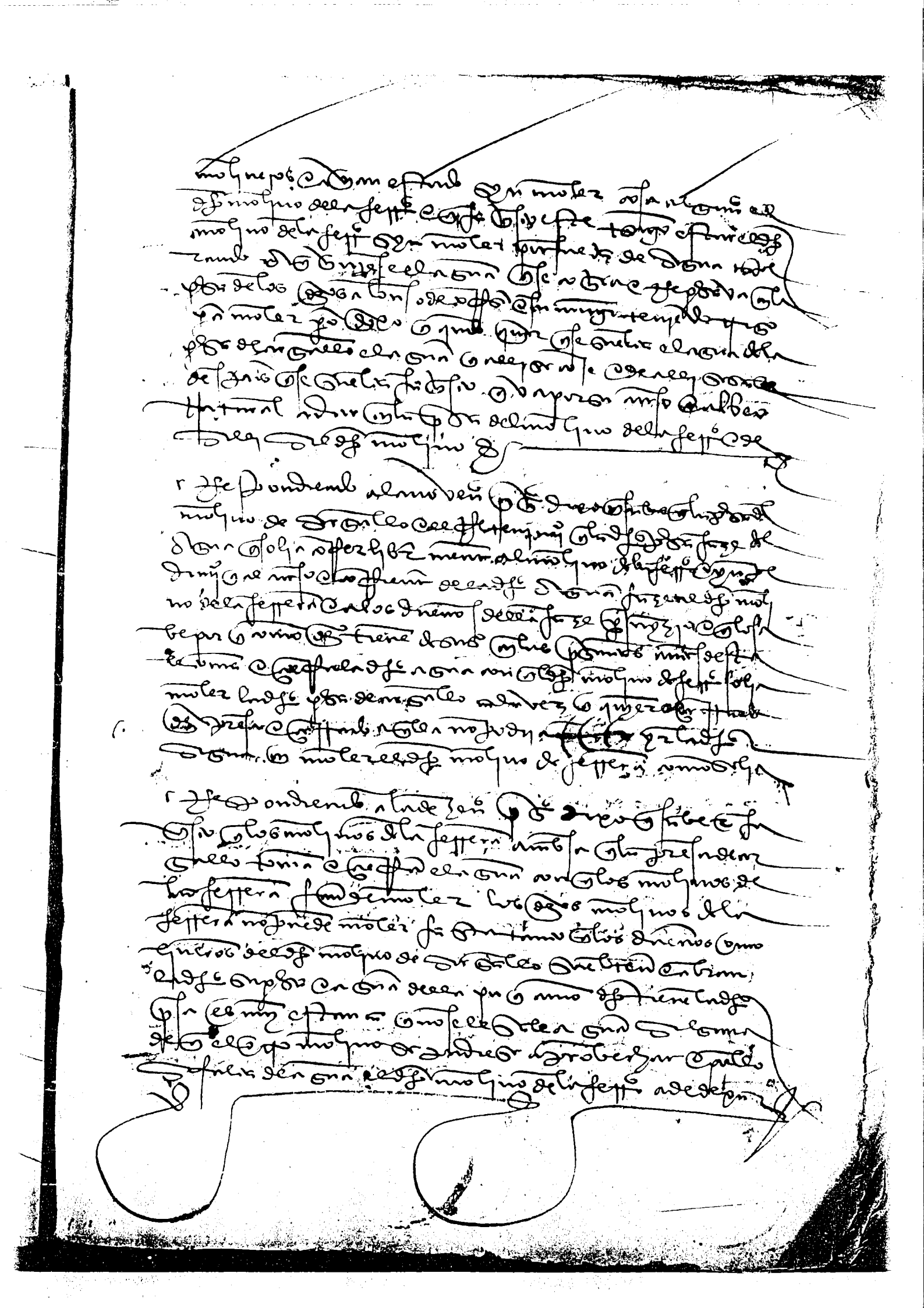

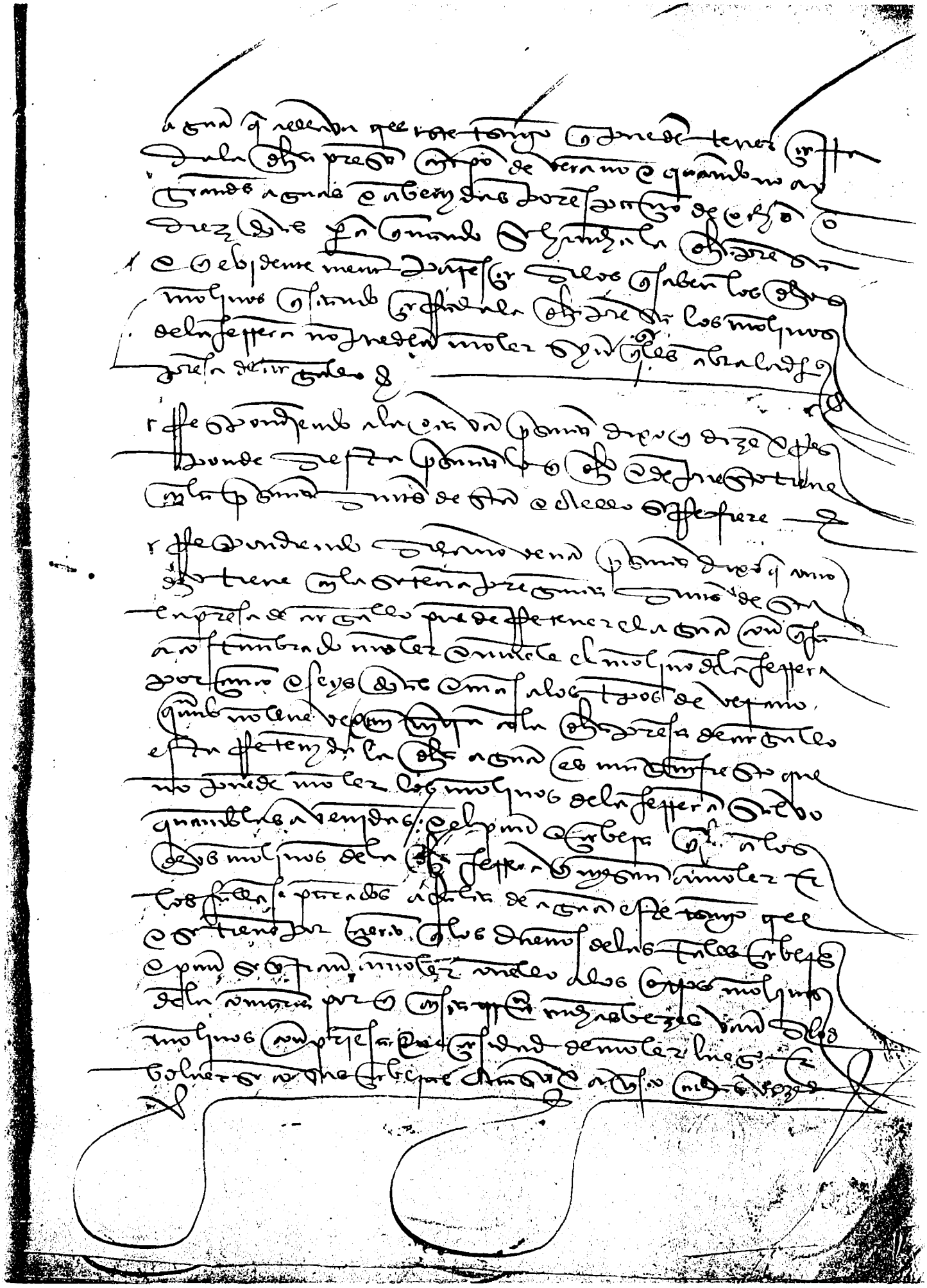

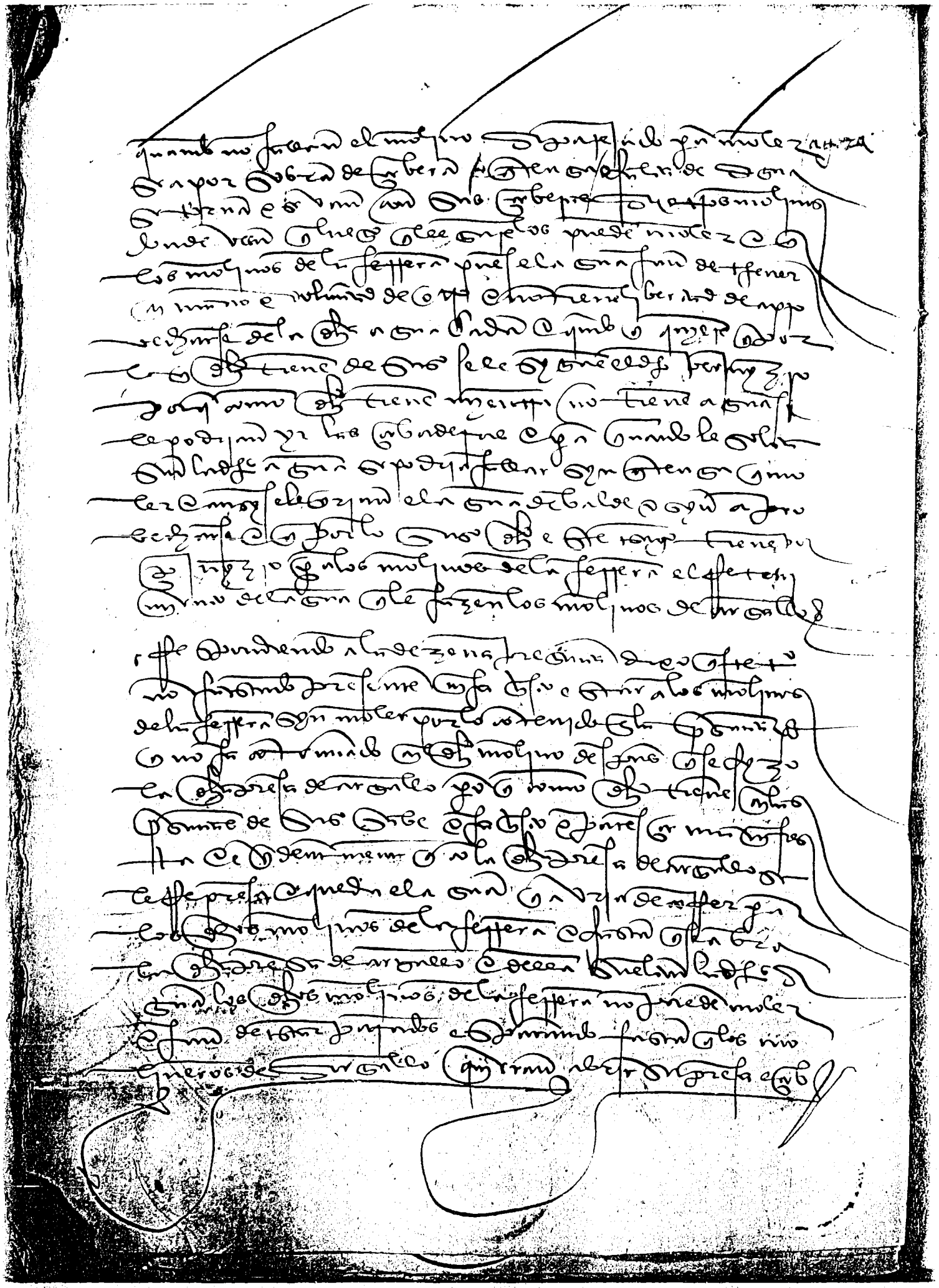

viij

Respondiendo a la citada [illegible] dixo que lo que
sabe della es que despues que se hizo la presa de [illegible]
que la presente hize mi [illegible] fa [illegible] testigo que por
vna vez los dichos [illegible] de [illegible] e su muger e su
mandado e molinos tuvieron la dicha agua [illegible]
sin abrir la dicha presa insolita la dicha agua por
tiempo e espacio de tres dias con sus noches e este
tiempo fa [illegible] la dicha presa de [illegible] e el grandor de
ella e la cantidad de los [illegible] agua que [illegible] la dicha presa
[illegible] e [illegible] e [illegible] e [illegible] que
[illegible] que e tiene por [illegible] que [illegible]
[illegible] por tiempo e espacio de treynta dias
podia retener e [illegible] en la dicha presa [illegible]
[illegible] e [illegible] sin que se abriese
la dicha presa insolita de agua alguna della e [illegible]
[illegible] e [illegible]
[illegible] sus noches e [illegible] que [illegible] que
[illegible] e [illegible] no menos e [illegible]
[illegible] tiene en la presente [illegible] los dichos
molinos de la [illegible] sabe e fa [illegible] molinero
[illegible] que no pueden moler [illegible]
[illegible] la dicha presa de [illegible] e [illegible] el agua
della.

Respondiendo [illegible] dixo
[illegible] tiene en las presentes [illegible] la pre-
sa de los molinos de [illegible] retiene el agua
[illegible]

vij [illegible] dicho [illegible] sabe [illegible]
[illegible] los [illegible] de [illegible] su muger
[illegible] la [illegible] tenida [illegible] la [illegible]
[illegible] tiene la [illegible] agua [illegible] que [illegible]
[illegible] tengo la [illegible] [illegible]
[illegible] agua [illegible] [illegible] bezes [illegible]
[illegible] de la agua de [illegible] [illegible] tiene [illegible]
[illegible] no [illegible] puede [illegible] la [illegible] libremente
[illegible] la [illegible] [illegible] [illegible]
[illegible] la [illegible] no puede moler los molinos [illegible]
[illegible] como [illegible] [illegible] los [illegible] molinos
de la [illegible] tiene [illegible] de mas [illegible] de
[illegible] [illegible] [illegible] [illegible] que
[illegible] por mas [illegible] de la [illegible] [illegible] los [illegible]
molinos de la [illegible] [illegible] puede moler [illegible]
[illegible] la [illegible] [illegible] [illegible] como [illegible]
[illegible] la [illegible] [illegible] [illegible] [illegible]
[illegible] todas las [illegible] [illegible] [illegible] tener [illegible]
[illegible] [illegible] [illegible] [illegible] [illegible]
[illegible] [illegible] [illegible] [illegible] [illegible]
[illegible] [illegible] [illegible] [illegible] [illegible]
[illegible] [illegible] [illegible] [illegible] [illegible]
[illegible] [illegible] [illegible] [illegible]

viij [illegible] [illegible] [illegible] [illegible] [illegible]
[illegible] tiene [illegible] [illegible] [illegible] [illegible]
[illegible] [illegible] [illegible] [illegible] [illegible]

por [illegible] de [illegible] por los [illegible] e presas e agua [illegible]
que muelen los dichos molinos &

b iij Respondiendo a la [illegible] presunta dixo que
como quier que los dichos [illegible] e su muger
tiene en su mano de represar el agua [illegible]
en la presunta e soltar la [illegible] quieren que este tengo
no sabe [illegible] e [illegible] puede represar
e la represan por [illegible] e puede ser de
[illegible] fiziere [illegible]
tengo por lo que de la dicha presa e agua [illegible]
[illegible] en los tiempos que no llueve por [illegible]
e [illegible] poco mas o menos que la dicha
presa podria represar e tener la dicha agua por
[illegible] de [illegible] poco mas o menos
[illegible] la dicha agua [illegible]
[illegible] tiene de [illegible] en los tales tiempos los molinos
de la ferrera no podrian moler [illegible] que la dicha presa
[illegible] se les abriese e de ella se les [illegible]
[illegible] la dicha agua de [illegible] que ello es notorio e por
la dicha agua e molinos [illegible] &

fe Respondiendo [illegible] presunta dixo que lo
que dicho tiene en la [illegible] presunta [illegible]
[illegible] que la dicha [illegible] tiene e represa
[illegible] que muelen e [illegible] de moler los mo-
linos de la ferrera e no pueden moler [illegible] que la dicha
[illegible] se les abria e este tengo lo [illegible]
[illegible] e tiene por perjuizio por que no tiene [illegible]

ferrera no podrian moler libremente como dicho
solia mientras esta cerrada la dicha presa de arga-
llo e fasta que dicha se abra e quando mucho podria
moler la tercera parte de lo que dicho solian con otra
digna que tiene demas de la dicha e ansi mismo
con la dicha digna podrian moler mientras ay lunchas
e vaun que cada las dignas

viij Respondiendo a la dicha vaun presentada dixo que lo
mismo dicho tiene en las presentaciones dichas desta a lo uno
de los dichos e su muger e los moledores pueden represar
el agua contenida en la presentacion cerrando la dicha
presa de arguello e quando la dicha presa cerrada
no puede correr la dicha digna como dicho que la dicha
presa se fiziese e no estaba vaun en los molinos
de la ferrera pueden moler fasta que la dicha presa
de arguello se abra e el digna della se guelte
tanto en la mitad de lo que solia en como de primero
e quando mucho podria moler la tercera parte de
lo que solia estando cerrada la dicha presa con otra
digna que a de los dichos molinos de la fe-
rrera demas del digna que se encierra en la presa
de arguello porque la dicha digna es pequeña a vaun que
quando ay grandes aguas cabeçidas con sola la dicha
digna que tiene demas de lo de la dicha presa de ar-
guello podrian moler francamente mientras duran
las dichas cabeçidas como dicho tiene en la presentacion
dicha desta

ultima

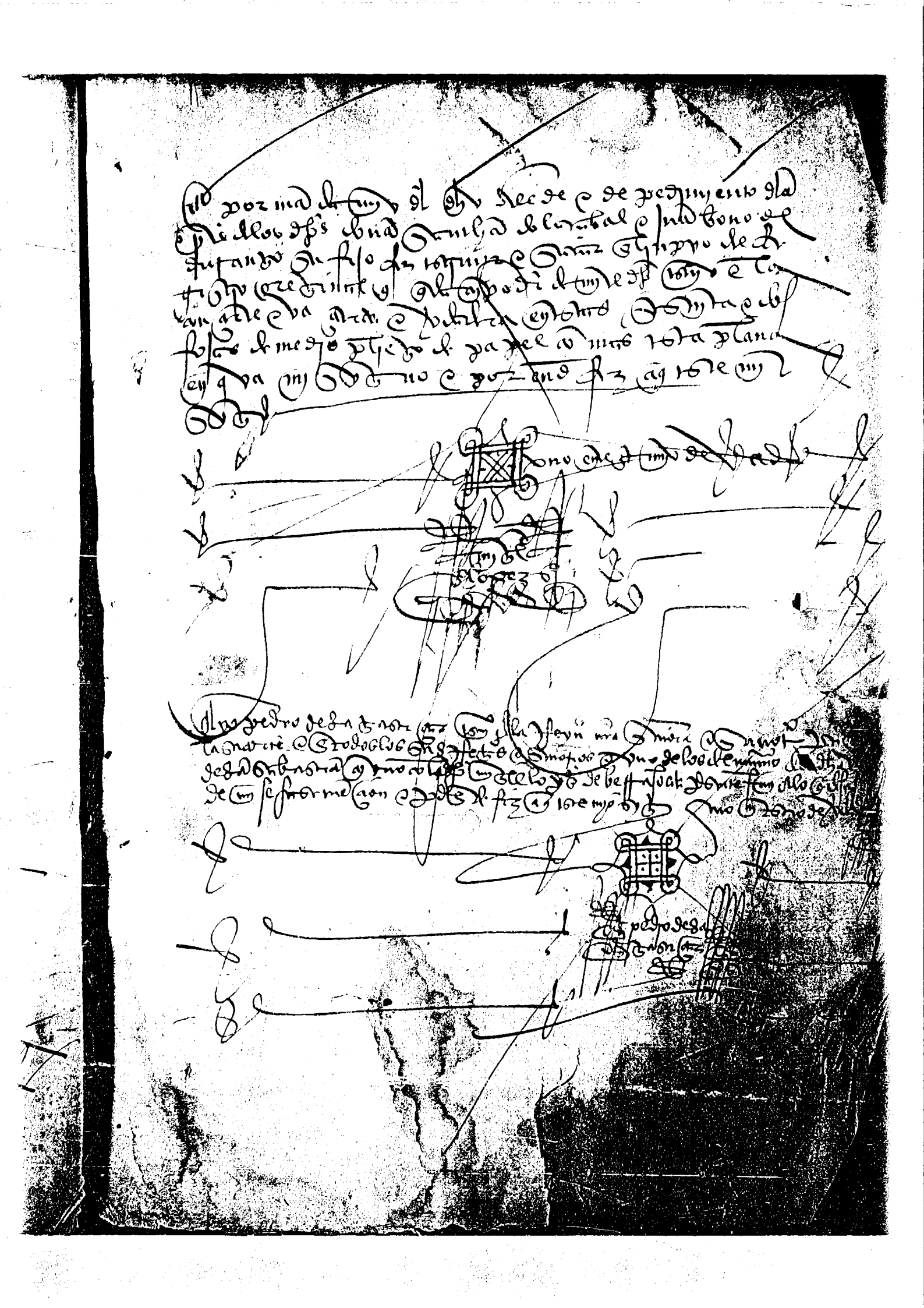

PL. CIVILES N.º
1368
LA PUERTA