DEIA 25.05.89

El polideportivo de Alza, una estructura blanca y de aspecto funcional, fue inaugurado a las seis de la tarde de ayer. El centro, que no comenzará a trabajar a pleno rendimiento hasta principios del mes de julio, ha tardado dos años en ser construido. Las inscripciones para convertirse en abonado podrán cumplimentarse desde mediados del próximo mes.

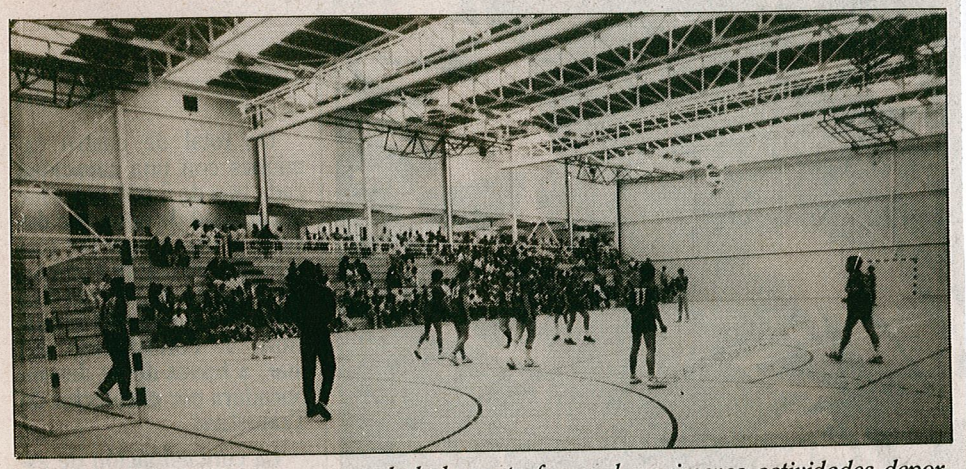

Un partido de balonmano y otro de baloncesto fueron las primeras actividades deportivas que albergó el centro. (Foto Carlos Villagrán).

Hasta julio, el centro sólo podrá ser utilizado por clubes y colegios

Numerosos vecinos acudieron a la inauguración del polideportivo de Alza

Carolina Alonso

Numerosos vecinos del barrio de Alza y sus inmediaciones acudieron en la tarde de ayer a la inauguración del polideportivo del barrio, acto que ha sido suspendido en dos ocasiones en el último mes y que era esperado por la población. Las causas técnicas que habian aplazado la apertura del centro no han sido totalmente solventadas pero, no obstante, el Ayuntamiento decidió inaugurar el centro deportivo con la finalidad de que comiencen a utilizarse los distintos recintos de que dispone. Aproximadamente hasta principios del mes de julio no podrá utilizarse el polideportivo de manera individual y será reservado a clubs deportivos y colegios, que han solicitado su uso. Por la mañana acudirán las escuelas y de 7 a 9 de la tarde, los clubes y asociaciones.

Al acto de apertura asistió el alcalde de Donostia, Xabier Albistur, acompañado de varios concejales de la corporación y de diputados forales. Una vez cortada la cinta se celebró una exhibición de gimnasia rítmica a cargo de las alumnas de la Escuela Municipal de Donostia y a continuación tuvieron lugar dos partidos, uno de balonmano y otro de baloncesto, los primeros encuentros que alberga el edificio de Alza.

Alfonso de Benito, director del Patronato Municipal de Deportes, manifestó ayer que «ésta es la primera macroinstalación que construye el Patronato en sus cuatro años de existencia y podemos sentirnos orgullosos».

Piscina

El centro deportivo de Alza incluye una piscina de 25 metros por 12,5 —la segunda piscina municipal donostiarra— y otra de aprendizaje. Igualmente, el centro dispone de varias canchas deportivas que sirven para prácticar varios deportes como voleivol, baloncesto, judo, gimnasia rítmica, kárate, artes marciales y otras modalidades deportivas. El polideportivo de Alza cuenta además con un gimnasio multifuncional con varias máquinas de musculación. Otra de las salas de que consta el recién inaugurado espacio es una cancha de baloncesto con tribunas para 800 personas. Estas tribunas pueden retraerse y el campo se convierte así en tres canchas pequeñas de baloncesto, utilizables también para otros deportes.

Este espacio destinado a la práctica de actividades deportivas alberga también con una cafetería que servirá asimismo como sala de espera para los visitantes. Estos entrarán por el mismo lugar que los usuarios y podrán contemplar las instalaciones desde unos pasillos. Cuatro minifrontones, una sauna y masaje, completan el servicio que ofrece este poliportivo municipal.

Hasta el momento el Ayuntamiento ha invertido en este centro 611 millones de pesetas. En un principio habían sido presupuestados 411 millones pero posteriormente se han añadido otros 200, fruto de las distintas alteraciones del proyecto inicial. La primitiva construcción iba a durar seis meses pero los añadidos y cambios han hecho necesarios dos años para que sea abierta.

Abonos

El sistema de tasas y abonos para acudir al polideportivo de Alza es semejante al de las instalaciones de Bidebieta. A partir del próximo 15 de junio se

El alcalde, Xabier Albistur, cortó la cinta como símbolo de la apertura del polideportivos. (Foto Carlos Villagrán).

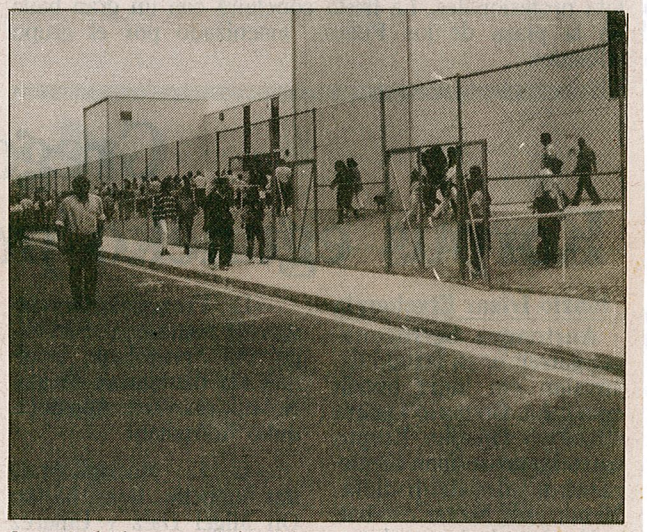

Los ciudadanos podrán abonarse de modo individual o familiar. (Foto Carlos Villagrán).

abrirá el plazo de inscripciones para los ciudadanos que quieran convertirse en abonados. El abono familiar para un año costará 13.000 pesetas y para las familias no empadronadas será de 17.000. También se instituyen abonos trimestrales tanto para familias como individuales. En caso de no ser socio, la entrada costará 350 pesetas, para los mayores del 16 años, y para los menores, 200. La utilización de la sauna costará 200 pesetas y una hora de minifrontón o tenis de mesa, 100 pesetas. Estas cantidades se añaden a la entrada, en su caso, o al abono.

Tenis

Tras la inauguración de este centro en el barrio de Alza, los corporativos asistieron a otra apertura, esta vez la de las dos nuevas pistas de tenis de Ondarreta. Estas han sido realizadas en material sintético poroso, con la finalidad de que no se creen charcos.