TEMAS MUNICIPALES

Hasta que el Ayuntamiento no les da otro en condiciones y medios que precisa el Insalud

Los vecinos de Alza reivindican un terreno de 3.028 m2 para construir el ambulatorio

San Sebastián (DV). — Mañana, miércoles, el ingeniero del INSALUD, en visita no oficial, va a recorrer el terreno de la granja Sarasola para conocer in situ si ofrece posibilidades para construir el ambulatorio de Alza.

Pero, de momento, se tiene duda sobre la «paternidad» del terreno en cuestión. Se creía que eran pertenecidos del Ayuntamiento, pero ayer, en Comisión de Urbanismo un informe jurídico indicaba la necesidad de que el Departamento del Patrimonio Municipal determinara si era o no municipal.

Con lo cual, ahora se va a solicitar a Patrimonio que determine a la mayor brevedad a quién pertenece el terreno adjunto a la granja Sarasola.

Parece ser, según se señaló ayer en la reunión de Urbanismo, que en ese terreno, sin tocar para nada al edificio de la granja Sarasola, hay espacio suficiente para construir el ambulatorio. Con lo cual se evitarían las cuestiones y roces con los vecinos de ese edificio.

El tema es de urgencia, puesto que el Ayuntamiento tiene de plazo hasta el 15 de agosto para decidirse por el terreno y cederlo a INSALUD, con el fin de que pueda ser incluida su construcción en los presupuestos generales de este departamento para el presente ejercicio.

La Asociación de Vecinos también opina

Pero la Asociación de Vecinos de Alza también tiene su opinión sobre este asunto del Ambulatorio de Alza. Opinión basada en los años que lleva presionando para conseguir lo que es una clara necesidad para el barrio.

Aunque no están disconformes con el Ayuntamiento, tampoco se sienten satisfechos con su modo de actuar, criticando el hecho de que no hayan contado con la citada Asociación de Vecinos para la redacción del proyecto de reforma interior del casco viejo de Alza. Un bonito proyecto con notables mejoras para la zona, pero que en el que se cuenta con 3.000 metros cuadrados que inicialmente se habían destinado a ambulatorio. En el proyecto de remodelación en ese terreno va un frontón, un vial que permite peatonalizar la plazoleta de la iglesia...

«No estamos en contra —nos dijeron representantes de la asociación— **del proyecto de remodelación del casco viejo, sino en contra de que no se nos haya consultado, presentándonos el plan como cosa hecha. Nos parece que no hay criterios equitativos para que en un terreno como ese, se vaya a destinar a un frontón, por encima de un ambulatorio cuando es mucho más esencial para el barrio. Por eso, y mientras no nos den otro terreno en condiciones y medios necesarios, seguimos reivindicando el terreno del casco. Como el plan de remodelación está en fase de exposición pública, vamos a presentar la alegación correspondiente que retiraríamos en cuanto tengamos el terreno para el ambulatorio.»**

Esos 3.028 metros cuadrados en el casco viejo de Alza tienen su pequeña historia, que se inicia en los años 76-77 en cuanto la Asociación de Vecinos empezó a reivindicar el ambulatorio.

A raíz de una visita oficial en el 78 del gobernador, alcalde, director del INP... al barrio de Alza y comprobar que las peticiones tenían base, se empezó a tratar de un terreno bien situado en el casco de Alza, previsto, según el antiguo plan parcial para zona hospitalaria. Tras una época más o menos polémica, las cosas se ponen feas y el 19 de enero del 80 se organiza una manifestación desde Alza hasta el Ayuntamiento y estando ya Alkain como alcalde, éste se compromete a conseguir ese terreno. Un par de meses después, el Pleno recepciona los 3.028 m2 para cederlos al INSALUD y acuerda, a petición de la asociación, el que SIADECO haga un estudio sanitario de la zona.

Nos plantamos ya en mayo del 81, cuando SIADECO termina su informe que viene a dar la razón a los vecinos en cuanto a necesidades y peticiones que formulan, entregándose una copia al Ayuntamiento, Gobierno vasco, INSALUD y Asociación de Vecinos de Alza. A finales de mayo se celebra la primera reunión de representantes de cada uno de los estamentos citados.

«En esta reunión —nos dijeron los vecinos—, **el Gobierno vasco nos hizo un planteamiento que supera, incluso, las peticiones por nosotros formuladas, y nos dice que el terreno de 800 m2 cedido por el Ayuntamiento a cambio de los 3.028 m2 del casco viejo, no sirve. Es pequeño porque se precisa de 1.922 m2 útiles, unos 1.000 metros cuadrados en planta. Quedamos todos en estudiar posibilidades y nosotros exigimos al Ayuntamiento que para la próxima reunión, que fue el día 9, trajera una propuesta concreta. Pasaron los 15 días y el Ayuntamiento siguió sin proponer nada, indicándose como posibilidad la granja Sarasola. En principio, no rechazamos ese terreno de la granja, pero como no lo vemos todavía seguro y ni está aceptado por el INSALUD, no queremos olvidarnos de los 3.028 m2 y seguimos reivindicándolo».**

La urgencia en proponer un terreno al INSALUD es un hándicap a superar, puesto que si el terreno junto a la granja Sarasola es municipal, existe una posibilidad, si es de algún particular se complicaría el panorama, teniendo que ir a la búsqueda rápida de los metros cuadrados que se precisan. Todo, antes de perder Alza la posibilidad de contar con un ambulatorio subcomarcal.

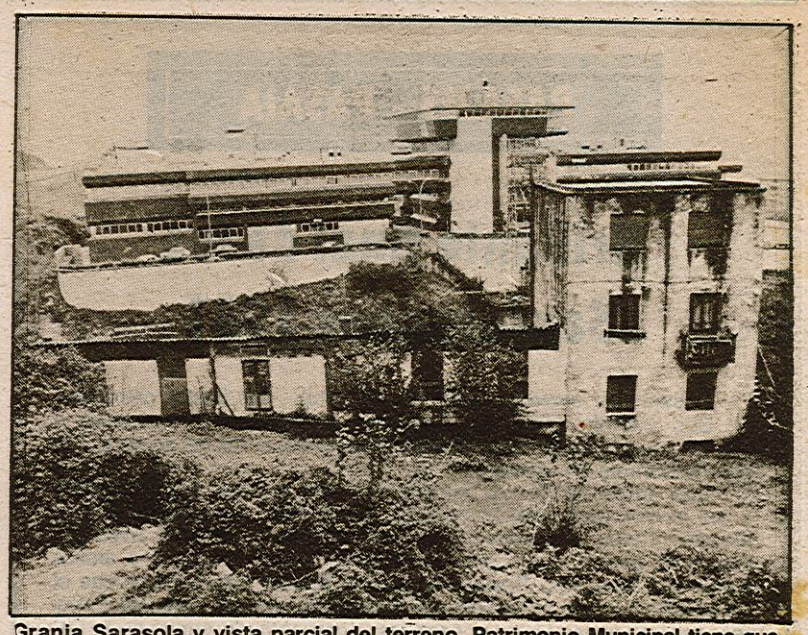

Granja Sarasola y vista parcial del terreno. Patrimonio Municipal tiene que informar, en breve, si es o no municipal para poder cederlo al Insalud. (Foto Postigo.)

La Asociación de Vecinos de Alza no plantean polémica, pero uno u otro quieren un terreno para construir un ambulatorio. El plazo para cederlo a Insalud termina el 15 de agosto, si se quiere incluirlo en el presupuesto de este año. (Foto Usoz.)

A partir de las 8 de la mañana, en Ayete, Aldapeta, Igueldo...

Hoy, corte de agua de 4 horas de duración

San Sebastián. **(DV.)**—Hoy, a partir de las ocho de la mañana, sufrirán un corte en el suministro de agua las zonas de **Ayete, Aldapeta, Errondo, Morlans, San Roque, zona del Seminario, Igueldo, Añorga, Lore-Toki, Recalde y Zubieta.**

El motivo del corte de agua se debe a que van a proseguir las obras de conexión de tuberías dentro del proyecto de «Arteria de distribución de agua a Ayete», desde el depósito de Oriaventa.

El corte tendrá unas cuatro horas de duración y los servicios técnicos municipales ruegan que se disculpen las molestias que se puedan ocasionar.